朝鮮日報
朝刊
本紙朝夕刊十二面
編輯兼發行人 方應謨
印刷人 金炯進
發行所 京城府太平通一丁目六一 株式會社朝鮮日報社

社說

# 歐洲의 二大 블락化過程

事實上 歐洲를 二分

一

國際聯盟이 事實上 解消의 運命에 逢着하야 集團的平和機構로서의 意義를 喪失한 今日에는 國際問題의 集團的處理가 不可能하므로 今後의 歐洲政局은 오로지 國家對國家의 離合分散을 中心으로 그動向이 決定될것은 明白한바 이趨勢는 大戰前의 所謂〃秘密外交〃〃軍事同盟〃이 盛行하던 時代를 再現할 機運이 濃厚하다。最近 對伊制裁撤回問題를 圍繞코 伊獨接近이 盛傳되고 이伊獨兩國에 墺、匈、波等 諸國을加한 中歐블락結成說이 擡頭한것은 注目을 要하는 新情勢어니와 이것이 파시즘의 一大 聯合으로서 佛蘇協定에 依한 佛蘇提携、民衆戰線의 勝利에依한 佛、西、白等國家의 無言의 結合에 對한 파시즘의 一大攻勢라고 考察할때에 이는 看過치못할 重大 事實이라고 아니할수업다。

二

伊獨接近과 中歐블락結成企圖는 今日까지는 主로 伊에紛爭의 圍繞한 國際關係에 對處하기爲하야 對伊牽制의 主力인 英佛兩國의 壓力을 牽制하기爲한 伊太利의 策動이어다고 볼수잇는바、對伊制裁撤回決定과 英伊接近의 微妙한 新機運에 乘하야 獨逸이 歐洲의 平和擁護者로 自處하고 볼쉬비즘의 攻勢를 방패로 英伊兩國政府에 새로운 이니시아티브를 取하게되엇다고함은 一方으로 非合法的手段에 依한 國權回收運動을 合理化하려는 老獪한 外交手段이라고도 볼수잇겟지만 그보다도 勢力이 增大된 獨逸이 獨逸을 中心으로 一大勢力을 結成하야 佛國을 中心한 反파시즘의 潮流에 對한 積極的攻勢를 取할 意圖를 明白히 表現한것이니、이러한 諸動向으로써 본다면 方今 歐洲는 中歐諸國이 一團이된 파시즘블락과、佛、西、白等 社會民主主義的 西歐諸國에 蘇聯을加한 民衆戰線블락의 二大陣容으로 分化된 事實을 認定치 안흘수업다。

三

獨逸로서 본다면 今年에잇서서 西歐諸國의 民衆戰線과 蘇聯의 民主主義化한 新憲法發布란 二大事實로서 파시즘에 對한 新脅威、新攻勢라고 看做하지안흘수 업게되엇다。事實、쿰인테른의 第二인터내숀날과의 提携政策은 奏效하야 西歐 諸國의 民衆戰線의 勝利로 파시즘에 對한 防波堤는 훌륭히 築造된 感이 잇슬뿐 아니라、蘇聯憲法의 民主化도 社會主義的建設의 進展과 階級敵의 解消에 依하야 無階級 社會實現의 時期가 接近하엿다는 國內情勢에 基因되것은 再言할 必要가 업지만 政策的意義를 찾는다면 對內的으로는 一國社會主義完成에 對한 國民動員의 新形成일것이오、對外的으로는 파시즘에 對한 新戰線이란것도 忘却치못할것이니 民主主義的國家群에 依한 歐米各國과의 親善政策은 國外의 反蘇運動으로부터 自國을 救護하는道로되고、反볼쉬비즘的 資本主

# 平和的手續에 依한 條約改訂을 稱頌

## 土耳其의 다다넬스海峽再武裝要求에 對한 『몬트로』會議遂開會

【몬트로二十二日發同盟】 土耳其政府의 다다넬스海峽再武裝要請에關한 로잔느條約改訂會議는 二十二日午後四時十三分(日本時間 二十三日午前零時十三分)부터 레만湖畔몬트로勝地에서開會 伊太利代表만은 마침내 出席치안헛다 開會同時에 瑞西首相모타氏 開會地를 代表하야 歡迎인사를 述하야日

海峽制度改訂은 土耳其政府에 對하야 世界的重要事項임에도 不拘하고 同政府는 이 重大한 外交上 主張을 平和的手續에 提議한것은 實로 妥當한 措置라고 信한다 今回의 會議로 關係國政府가相互信賴의 念을 强化하고 더욱 歐洲政局의 不安輕減上에 寄與하기를 要望하야마지안는다

다음에 會議構成에 入하야 理事會 議長 濠洲代表 불루스氏를 議長에、希臘代表 폴리티스氏를 副議長으로 選任한다음 土耳其代表 아라스外相은 海峽再武裝要求를 提示하야 左와如히 述하엿다

刻下의 國際情勢는 一九二三年七月 海峽制度에 關한 條約이 成立된 當時에比하면全然一變되엿다 現行海峽制度는 締約國이 相互間의 特殊的援助保障을 規定하엿는데 바야흐로 相互援助機構는 解消에 歸하엿다 이미相互援助機構가 解消되엿以上 土耳其政府도 亦是各國政府와 同樣으로 自國의 領土를 防衛할權利를行使하지안흐면 안될海峽非武裝의 現狀에 放置할수는업다 關係各國代表는 土耳其政府의誠意를 認定하고 虛心坦懷로 土耳其政府의要請을 檢討한後에 海峽制度에關한 新條約을 提案承認하여주기를 切望하여마지안는다

다음에 土耳其代表 아라스氏는 左와如히 說明을加하엿다

土耳其政府는 新海峽制度確立을爲하야 平和的國際協力의確保를 期하고 地中海와 黑海岸과의 商業的交通의 必要를充分考慮하고잇다 以上의見地에基하야 平時商船의 海峽自由通過를 承認할것은勿論 戰時에잇서도土耳其政府가 中立地位를 維持하는限 商船의通過를承認할 方針이다 新協定確立에 依하야 過去二世紀에亘하야 歐洲의危險地帶이든 海峽이 文明人世界에잇서 協調平和의 大道로 化하기를 期待한다

다음에 루마니아代表 티듀레스코外相은日

루마니아國의 肺臟도되는 土耳其 루마니아兩國政府는 現在 발칸共和國相互援助의 義務를 負擔하고잇는데 土耳其政府가 海峽制度改正을 合法的手段에 依하야 要求한것은 루마니아政府가 特히 欣快히 녁이는바이다

다음에 英國政府代表 스탄호프卿이 이러나 土耳其政府의 要求에 全面的支持를 聲明하야日

國際條約을 一方的으로 廢棄함을 茶飯事로아는 今日의情勢에잇서 國際會議를 召集하고 此를 合法的으로 處理하려하는 土耳其政府의 要求에는 곳同情하야 實意를 表明한다 土耳其政府의 要求는 必然의要求이다 土耳其政府의要求에對하여는 英國政府는 深甚한 注意를할 方針이다

다음에 佛國代表 폴·봉쿨氏도 土耳其政府의 平和的態度를 稱讚하야日

土耳其政府가 海峽非武裝條項撤廢에 關하야 스탄호프卿이 述한바와如히 條約을 侵犯지안코 合法的手續에依하야 平和的解決을 圖한데 對하여는 敬意를 表하려한다 佛國政府는 土耳其政府의要求에 對하야서도 欣快히녀기는바이다 蘇聯政府는 和協精神을가지고海峽制度改訂案을 檢討할것이다

最後에日本代表 佐藤大使가 이러나 土耳其政府의 合法的手段을 讚揚하고 述하엿다 그리고 會議는 二十三日午前十一時三十分부터 秘密會議를 開하고 土耳其政府의 申請에對한 一般的討議를 續行할豫定이다

## 軍艦通過問題로 英蘇間意見對立

【몬트로二十二日發同盟】 몬트로會議는 土耳其政府의提議로 이미 具體的討議에入하야 海峽再武裝에對하여는 關係諸國代表가모도 諒解를 與하리라고 觀測되는데 軍艦의 海峽通過問題에對하여는 벌서부터 英蘇間의見解에 完全한對立을生하게되여 注目되여잇다 即土耳其政府의要求하는바는 다음과如하다

一、新條約은 海峽의再武裝에對하여는 何等命令치안헛스나 舊條約을 廢棄하는以上 從來의 海峽制限은 撤廢되리라고 思惟되다

一、土耳其政府는 一八五六年巴里條約을 尊重하고 現行의海峽條約에依하야는 軍艦商船의 航行은 自由이나 航空機의海峽上空通過는禁止하여잇다

一、黑海에 海岸線을 가진 國家와 他의國家와를 區別할 要求가 實現되면 土耳其蘇聯兩國의 軍艦商船은 自由로 航行을 繼續할수잇다 權利를確保하게됨으로 英國代表 스탄호프卿은 土耳其政府의 提案은 事實上 蘇聯軍艦은 無制限으로 黑海와 地中海를 通過할수잇슴에도 不拘하고 他國의 軍艦은 平時에 잇서서도 얼마큼 制限을 바들뿐더러 戰時에잇서는 全然航行이 禁止된다는點을 指摘하야 그不合理를 詰難하엿다 그리하야 蘇土兩國政府間에는 何等의 默契가잇다고 解釋되여 關係各國에서 注視하고잇는데 英國은 어데까지 各國平等을 主張하야 몬트로會議는 벌서부터 베르사이유講和以來의 重大意義를 갓게되엿다

## 皇太后陛下 御誕辰拜賀御延期

【東京電話同盟】 大宮御所에 계신 皇太后陛下께압서는 來二十五日 御五十二回의 御誕辰을 마지하시게되엿는데 目下 戒嚴令下이라 하시와 惶悚하옵게도 陛下께압서는 赤坂離宮에서 拜賀賜餐 其他一般參賀等을 行하시지안흐시고 當分間 御延期하실 旨를 盼咐하시엿다

그리고 二十五日 第三十四回의 御誕辰을 마지하시는 秩父宮殿下께압서는 同日은 御祝宴을 行하시지안키로 御決定하시엿다

# 三個國軍縮案에 不參加正式決定

## 日本案의精神에背馳된다고 藤井代理大使에訓電

【東京電話同盟】 過般倫敦에서締約된 英、米、佛三個國 海軍軍縮條約에 對하야 日本에도 그 條約에加盟하라고 慫慂하여온데 關하야 外務、海軍 兩 當局은 愼重硏究를 거듭한 結果 同條約은 倫敦會議에서 日本이 提案한 軍縮案에 背馳되는 點은 達成할수업는것이 明瞭하게되엿슴으로 日本은 同條約에 加盟치안키로 態度를 決定하고 二十三日閣議에 附議하야 正式決定을 지엿다 政府는 即時駐英藤井代理大使에게 訓電을 發하야 英國政府에對하야 不參加通告를 하게하기로되엿다

# 知事會議서의 總督訓示

이러한 歐洲에 一大變動이 出現한다면 이것의 對英、佛、蘇、伊、獨의 新興의 危險性이 倍加되는데다 라、歐洲平和는 漸次 脅威를바다 多事多端을 豫想케하거니와 國際間의 블락結成化過程은 列强의 再軍備競爭과 第二世界戰爭에도 導火線이 될 可能性을 多分히 內包하고잇는것이니만치 今後의 이動向을 注視치 안흘수업다。

現下의情勢는 多數識者의 深憂하는바이다 倫敦에서의 海軍會議는日本의主張이 容認되지 안코 昨年末드듸어 決裂脫退치 안흘수업게되어 이에伴하야 太平洋平和維持의 使命擔保에 對하야 日本의 自主權과 責任은 益益重且大하게되엿다 또一面滿蘇及 外蒙國境의 頻頻한 紛爭事件의 發生或은 中國共産軍의 西北方面에서의行動等 北中에서滿洲國에 亘한 諸情勢에對하야는 海陸共히길히 準備함을 必要로하게되엿다

朝鮮內의 治安狀況을 槪觀하면 各位의 施措得宜하야 大體로靜穩하나不穩思想을抱懷하는徒輩의 策動은 尙今그자최를끈치안코 表面은偽裝하야巧妙한潛行的策謀를 繼續하는 者업다할수업고 國內의革新的機運의影響、國際政局緊迫의 衝動等民心의 不安을 乘하야 更히如何한 手段으로秩序攪亂을 企圖할지도 難測하므로各位는 平常時에 査察警戒를 嚴重히하는同時에 一般民心의 動向을 察하야啓蒙善誘에 努力하고도 治安確保의重責에 任하는

實會의向上과 機構의 整備에 充分한 留意가 잇기를 希望한다。初等敎育機關의 第二次普及計畫은 昨年에 樹立하고 公表하엿는데 各位는 今後本方針에依據하야 計畫의 遂行에 遺憾업기를 期하라 總督府로서는 今後普通敎育의 徹底、普及에對하야서는 四圍의 情勢가 이를必要로하고 又財政其他에잇서서 이를許한다면 進하야 旣定計畫의 範圍를 擴大하고 或은 年限을 短縮하기에不吝하나 中等學校의新設又는 學級增設에 關하야서는 愼重히 實社會의 需要를 考察하야 이를適當히 統制하고 玆에將來를 律할 一定한 方針을 確立하기爲하야 特히各位의 意見을 徵하게되리라

一定한基準과 進路를 與하야 國家的見地에서 施設의 緩急을 律하여둠은 大局上緊急한要務라고信하고 不遠朝鮮産業經濟調査會를 設하야 案을 講究하기로하고 着着準備를 進하고잇다 農山漁村振興의 運動은이미第五年에 入하고 今後旣定方針에 依하야 擴充年次計畫을 進하는데잇서 幾多의 困難에遭遇하는일이 잇슬것은 豫見키不難하나 心田開發과 相俟하야 朝鮮全體의 更生과 國力의 强化를招來하는 政道의 大眼目인所以를諒得하고잇다

綱紀肅正에 對하야서는 會議마다 所見을 述하고 注意를 번거롭게하여 왓는데 아직도 不正、非行事件이 各處에 發生하야 官公吏全體의 威信을 汚辱하고잇슴은 매우遺憾이다 各位는 責任部下 職員을 督勵하기에 힘쓰고 綱紀의 振肅、責任觀念의 强化에 充分히 注意가잇기를 切望한다

## 政務總監訓示大略

(前略)

一、朝鮮에잇서서는 農産物價의 昻騰과 農山漁村 更生運動의 進展等의 好影響을바다 農村經濟上에 生氣가橫溢하게되엿고 工鑛業及商業方面의 活動이 頗히 旺盛하야 産業經濟의 各部門에 亘하야 거이躍進的樣相을 呈하여왓다 따라 總督府豫算關係에잇서서도 實行及追加豫算의 總額은 實로 三億二千九百萬圓이라는 未曾有의巨額에 達하야 此를前年度豫算二億九千二十六萬圓에 比하면 三千八百七十數萬圓이 增加되여 空前의 膨脹을 보게되엿다 (中略)

一、國民敎育의 基礎인第二次初等敎育普及 擴充計畫을 樹立하고 將來 더욱積極的으로 그普及擴充을圖하기爲하야 對策을講究하고잇는것은 各位가 知悉하고잇는바이다

一、農業補習敎育의 改善에 對하여는 法令改正의 趣旨에 依하야 組織의改善과 敎育의徹底가 實現되고잇는데 地方農村中堅人物의養成을 最先의急務로 認定하고 必要한 助成의費用을 計上하야 그目的의 達成을期한것

一、農山漁村 振興運動은 本格的實行期에入하여왓는데 今年度以降은 更生指導部落의 數倍의累加的擴充을 비롯하야 이에 關聯한 各般의施設經營等이 頗히多事 多端한것을 豫想케한다 本運動의 旣往의經過에 鑑하면 從來에는 主로 指導者側에 對한 趣旨의周知徹底

一、米穀對策에 對하여는 今回새로 米穀統制法의 補强工作으로 米穀自治管理法을 制定하게되엿는데 그實施에 當하여는 爲先 本法趣旨의周知徹底에 致力하야 圓滿한施行에 遺憾업기를 期하려하는바이다

一、朝鮮産業經濟調査會는 近近 이것이具體化되면 右案이 半島의産業經濟의 動向을規定할 重大關係를 갓고잇는데 鑑하야 그趣旨目的을 깁히 諒解하고 充分協調를 하야 本機關의機能上에 與하도록 미리 希望하는바이다

一、蠶絲業은 逐年 改善發達되고잇다 (下略)

## 總督指示事項

二十三日부터 總督府에서 열린 知事會議에 總督이 指示한 重要事項은 左와如하다

▲文書課主管
一、統計의 整備에 關한件
▲內務局主管
二、地方行政事務의 刷新에 關한件
三、邑面職員素質改善과 優遇에 關한件
四、改修가끗난河川에 修繕及維持에 關한件
五、新興事業에 對한民心의 啓導에 關한件
▲殖産局主管
六、朝鮮重要輸出品檢査規則의 施行에 關한件
七、鑛業助長方針에 關한件
八、沖合漁業과沿岸漁業과의 調整並沖合漁業의 遠洋進出奬勵에 關한件
九、干潟淺海의 利用에 關한件
▲農林局主管
一〇、農業倉庫指導監督에 關한件
一一、蠶絲業積極的奬勵에 關한件
一二、土性調査施行에 關한件
一三、自給肥料增産奬勵에 關한件
一四、國有未墾地의 處分에 關한件
一五、山林의 保護及利用에 關한件
▲學務局主管
一六、國體觀念의 明徵에 關한件
一七、國語의 普及徹底에 關한件
一八、敎育의 普及과 向學志向의 善導에 關한件
一九、女子의 就學勸奬에 關한件
二〇、農業補習敎育改善에 關한件
二一、農業敎員養成所의 新設에 關한件
二二、學校衛生의 改善에 關한件
二三、靑年團의 指導並 普及에 關한件
▲警務局主管
二四、結核豫防에 關한件
▲遞信局主管
二五、朝鮮簡易生命保險積立金의 利用에 關한件
二六、船舶札事務에 關한件
等이다。

# 蘇聯新憲法檢討

## 國家의 全基礎에 民主的精神導入

(一)

成尙勳

지난 十二日 蘇聯政府는 蘇聯新憲法草案을 發表하고 來十一月 特別쏘베트大會에 回附한다고 附言하얏다。그 全文은 이미 本報에 連日 揭載되바와 갓거니와 이것은 一九一八年 蘇聯憲法의 制定以來 劃時期的 改正이니만큼 世人의 注目을 끄는바 크다。勿論 아즉 쏘베트大會의 通過를 보지 못한것이므로 完全한 憲法이라 할수는 업스나、이미 蘇聯 指導者 스탈린의 內意를 들어 昨年 一月 쏘베트大會에서 몰로토프人民委員長이 發言하야 至二月을 로로프以下 三十一人의 起草委員이 起草하야 中央執行委員會의 通過를 보앗스니 來쏘베트大會에도 通過될것은 確實한 事實이다。그러므로 이 新憲法草案은 新憲法이라 보아도 無關하며、이것을 檢討함도 全然 徒勞는 아닐것이다。

◇

蘇聯憲法은 一九一八年 露國의 革命完成後 레닌이 露西亞 쏘베트社會主義共和國聯邦憲法의 이름으로 作成하얏든것을 土臺로 各聯邦共和國의 聯邦加入과 同時에 一九二四年 蘇聯憲法의 이름으로 새로 制定하얏다가 一九三一年 一部의 改正을 보고 今次 새로 改正을 보게되것인데 一九三一年 改正의 憲法은 全文十一章 七十二條로 되엇스나 今次는 全文十三章 百四十六條로 成立하얏다。今次의 憲法草案과 過去의 그것과를 比較하야 가장 注目되는것은 第一章 社會制度와 第十章 市民의 權利 義務와 第十一章 選擧制度가 全然 새로 드러간것과 第三章 聯邦國家權力의 最高機關이 前憲法第三章 쏘베트社會主義共和國聯邦쏘베트大會 第四章 쏘베트社會主義共和國聯邦中央執行委員會 第五章 쏘베트社會主義共和國聯邦中央執行委員會幹部會의 대신으로 들어선것이다。그밧게 第九章裁判所、檢事局의 部分이 大部分 改正된것과 前憲法 第九章合同國家政治局이 削除되것이 注目되며 그밧게 聯邦共和國、國家行政機關에 關해서는 그다지 變更된것이 업다 以下改正된 重要部分만을 紹介하자。

◇

第一章 社會制度는 前憲法에는 업는것이나 露西亞쏘베트社會主義聯邦共和國의 憲法 第一編 勞動者及 被使役者의 權利宣言에 相當한것인데 第一條、第二條가 모다 勞農民의 國家라는것을 말하얏슬뿐이오 露國憲法 第四條 第三至六條쏘베트會議는 가장犯罪的인 現戰爭에서 地上에血河를 流한 資本主義及 帝國主義의 爪牙로부터 人生을 解放하라하는 鞏固한 決心을 表示하므로서 秘密外交廢止、交戰軍中의 勞働者、兵士間의가장 廣汎한 交驩의 實行 及自由로운 民族自決을 基礎로서 革命手段에 訴하야 無併合、無賠償의 民主的 平和를 齎來하기를 期하는 쏘베트政府의 政策에 同意함이란等의 挑戰的 文句가 업는것은 注目된다。그리고 第四條 쏘베트社會主義 共和國 聯邦의 經濟的基礎는 資本主義的 經濟制度의 淸算、生産手段 및 生産機構의 私有廢止及 이에 依한 人의 搾取撤廢의 結果 確立된 社會主義的 經濟制度 及 生産手段 및 生産機構의 社會主義的 所有로 成立함이라 하야노코 第七條에 集團農場과 協同組合의 共公企業 及 附屬家畜 生産機構 生産物과 公共營造物은 集團農場과 協同組合의 公共社會主義的 財産에 屬함。各集團農家는 農村附屬의 土地、附屬土地의 從屬的地上設備家屋、生産的家畜과 小農具等을 個人的 資産으로하고 農業 아르테르(코르호즈)의 約款에 따라 自由로 處分함을 得함이라 한것이나 第九條 쏘베트社會主義聯邦에 對한 支配的 經濟組織과 併行하야 法律은 個人勞働을 基礎로 하고 個人 及 家內勞働者에 對하야 小規模의 私的經濟를 許함이라 한것은 革命當初에 私有財産을 絶對不許하야 露國憲法 第三條에 모든 사람의 利慾的使役禁止 社會的 階級制度의 撤廢、利慾的 使役者에 對하야 極力壓迫 社會主義的社會의 構成 및 社會主義의勝利를 根本目的으로써 第三至一號勞、兵、農代表者 쏘베트會議는 다시 하야 七個條의 土地、鑛山、銀行、貿易 國有를내세웟든것과는 今昔의 感이 잇다 (續)

## 夕刊後市況 廿三日

◆大阪 短期 氣配◆

| | | |
|---|---|---|
| 大新 | 七二〇〇 | (不變) |
| 鐘新 | 一五九五〇 | (不變) |
| 日産 | 七〇八〇 | (一〇高) |
| 東新 | 一三一二〇 | (不變) |

◆橫濱 生系 後引◆ 當限 七一三〇〇 先限 七四二〇〇

◆福井 人絹 後引◆ 當限 五九一〇 先限 五七二〇

## 人事・集會

◆朴容夏氏(合資會社 東西洋行社長) 會社設立人事次來社
◆劉子勳氏(同營業課長) 同上
◆海老原侃氏(前農林局技師) 退官人事次來社

日本資本主義に於ける米 向坂逸郎
穀物を多く生産する能力が農家の不幸を意味する今日の矛盾に着目せよ!今やその矛盾の前に全農は諸君の前に明かとなつた!!
◇北支の不安と吾が對支政策・長岡克曉
ヒットラと宣傳・遠藤愼吾
ゴルフ一年生・伊藤正德
精力經濟學・大槻憲二
南洋を往く・谷口五郎
文學靑年論……杉山平助
街の人物評論 法律相談…末弘嚴太郎
▼平生釟三郎 ▼根津嘉一郎 ▼十河鈴三郎 ▼市川左團次
小說 靑葉木菟・久保田万太郎
小說 濁流・葉山嘉樹
戲曲 鬼怒子・眞船豊
小說 老ぼれ・正宗白鳥
小說 山女魚・瀧井孝作
働く妻の浮世・平林たい子
どん底のインテリ……(木下仙)
漫畫と文・西村眞琴

中央公論
理想の危機・中島健藏
何故へ?政友會(山浦貫一)
竹內栖鳳論 村松梢風(祖上にあるは大御所、語るは村松)
▼佛蘭西總選擧と新內閣の動向・町田梓樓
▼日本トーキー映畫の現段階・板垣鷹穗
幕末武士と靑年將校(土屋喬雄)
▼トルストイの「藝術とは何か」……小林秀雄
▼日ソ關係の現在と未來……成田精雄
轉換期の日本資本主義(猪俣津南雄)
自由主義の意義・中島重
退職金法案の檢討・片山哲
佛國左翼陣營の進出・荒畑寒村
今議會に現れた國軍の動向(新明正道)
官僚・軍部・政黨・財閥(加田哲二)
國民經濟に於ける我財閥・有澤廣巳
生活體驗記 原稿募集(本誌參照)
東京丸ビル 振替東京二四番 中央公論社

七月特大號 附錄つき特價 壹圓
水に因む 【文と繪】 近藤浩一路 小川芋錢 石川寅治 短歌 北原白秋
▽新銳双葉山論……彥山光三
▽伯林制覇群像……鷺田成男
▽映畫時評(大森義太郎)
▽滯歐雜記(高濱虛子)
兄北一輝を語る 北昤吉
神秘の極地一輝とは?令弟が熱涙六十枚の一文を先づ讀め!!
トリヴイノフの赤色外交……廣尾猛
日本名將論・水野廣德
藤原銀次郎論・(小汀利得)
日本彫塑事始・長沼守敬
【日記】小林古徑
女人夏曆 ▼小穴隆一 ▼今井邦子 ▼伊馬鵜平

別冊附錄 飜譯小說
日出づる國
ソレイユ・ルヴァン SOLEIL LEVANT
原著 ルネ・ジューグレ
現代フランス作家の眼に映じた時局日本の全裸像!! 怖るべき予言の小說出づ!!
二・二六事件勃發一週間前、忽焉として佛國に現れ、瞬間世界を驚倒と昂奮の坩堝に叩き込んだ恐怖の小說は是だ!! 現代佛國作家の網膜に映じた時局日本の如何に巧緻微妙なるか、先づ讀め!曠前の問題小說を!!

# 輿論輕視의京電!
# 區域撤廢意思毫無
## 採算第一主義로問題糊塗
## 折衷案나온뎃자別無神通
### ……昨日午後武者專務와本社記者의一問一答記……

경성전차구역철폐문제로 마포(麻浦)방면과 청량리(淸凉里)방면의 주민들이 여러차례로 맹렬한 운동을 이르킨결과 경성전긔회사와 그감독 관청인 철도국에서도 어떠케 한든지 이다수부민의 요구에 응할방책을 강구하는 모양인데 아직그구체적방침은 결정되지 안헛스나 대체로 구역을 전연철폐할수업다는것만은 결정적의향인 모양이고일부분 특별한 변측적 료금균일제도를 실시하려는 의향이라는말이 매우유력하다 이에대하야 긔자는이십사일 오후에경성전긔회사로 무자전무(武者專務)를맛나보고 그의의향을 드러보앗다

긔자 전차구역 철폐문제에대한 절충안을 결정하엿다는 말이 잇는데 그내용은 어떠한것인가

무자 요지음 잘지 혹은 룡산에 그런말이 쓰여잇는것을보앗스나 우리로서는 아직 결정한것은 업고 어떠한 묘안을 실현식히려고 철도국과경긔도당국과 의논중이다

긔자 그러면 그것은 언제쯤에나 결정되여 發表하게 될터인가

무자 아직 의론이 종합되지안헛스므로 확실한 말을 할수업는 형편이다

긔자 그런 증가적태도를 버리고 대경성의 발전과 대경성부민들의 편익을 위하야 차라리 깨끗이 전차구역을 철폐해 버리는것이 현명한 처치가 아니겟는가

무자 구동경시(舊東京市)는 팔평방리(八平方里)밧게 안되는데 대경성은 구평방리나 되다 대동경시가 실시된 뒤로도 전차료금은 예전대로 판교선(板橋線)천주선(千住線)비조산선(飛鳥山線)은 그냥 따로 료금을 밧고 잇스며 또한 구동경 시내에서도 서울전차보다 료금은 이전식더밧고잇다 그런데 인구를 본다면 대경성의 인구는 대동경시의인구에비하야 도저히 문제가 되지안흘만콤적다

긔자 경성전차도 동소문(東小門)에서 한강건너로량진(鷺梁津)까지는 상당한 먼거리인데도 오전을 바드면서 청량리나 마포는 그보다 가차운데도 불고하고 그냥두구역으로 시행한다는것은 공평하지안흔것이 아닌가

무자 그거리라는것은 곳을따라 또는주의경편을 따라서 멀어도 헐하게 할수잇는데도잇고 가차워도 비싸게 타는수도 잇게된다 만약꼭 공평히 하다면 『키로』제도를 쓰기전에야 어찌할도리가 업슬것이다

긔자 경성전긔회사는 현재상당한고률(高率)의 배당을 하고 잇는터인즉 그배당을 조끔주리고 경성부의 발전을 위하야여철폐를 단행하는것이어떠가

무자 우리 회사의 일할배당을 고률이라 하지마는 일본내지에서는 일할이분 내지일할오분까지 배당하는 전긔회사도 적지안타 요지음와서는 일할배당이라하지마는 삼십년동안 이사업을 경영하는중에 여러가지로 곤경도 만히 겪거왓다 일할가량쯤 배당하지안코서야 어찌일본내지의 자본가를 조선에투자(投資)시킬수잇겟는가 만약 구역을 철폐하게된다면 따라서 채산(採算)이 맛지안케되야 회장될 대경성부외구역에 전차선로연장(延長)사업가튼것도 뻐하지 못하게될 념려도잇다

긔자 그러면 전긔회사에서는 장차라도 전차구역을 철폐할의향을 가지지 안흘모양이구려

무자 그것은 차차로 형편을 보아가면서 연구할 문제로 이제 이러니 저러니 장래일을 이야기할수는 업는바이다

## 龍山兩聯隊에 傳染病
### 防疫에努力中

룡산보병칠십구련대 (龍山步兵七十九聯隊)에는 『파라지프스』가 발생되어 이십일일 십륙명의 사환자를내여 그중다섯사람은 드되여 입원하엿고 보병칠십팔련대에서도 이십일일 두사람의진성파라환자를내여량련대에서는이것의 만연을 두려워하야 식긔친구의 대소독을하야 방역에노력하고잇다

# 控訴廷의衡平社員
# 事實全部를否認
## 取調한警官을證人으로呼出
## 七月中旬頃에再開

【大邱】 광주형평사(光州衡平社)사의건 피고 리동안(李同安) 서광욱(徐光勳)의 구명은 치안유지법위반(治安維持法違反)에 관한 검사의 공소공판은 이십이일 오후두시십분쯤 대구복심법원 제일호법정에서 중촌(增村)재판장주심으로 강상(江上)검사관여미테 개정하얏다。

재판장으로부터 리동안(李同安)을 비롯하야 피고일동은전부를 심문하엿는데 피고일동은 사건자체에 대하야 흉동한 고문으로 말미아마 부득이 허위적으로 자백한것이라하야 사건전부를 부인하엿다 이에재판장은 긔록과피고들의 진술과는 넘우나 현격한차가잇스므로 재차증인심문을하기 위하야 검사(檢事)하겟다하고 폐정하엿는데 재판장은이 사건의 취조경관을 증인으로호출하야 증인심문을 하리라하며 계속공판은 칠월중순쯤이라한다

## 仁川海上의 貨物船火災
### 損害六千餘圓

【仁川】 지난이십이일오후네시경에월미도(月尾島)근해의 북도조유 기선구환에 화물선에서 불이나서 전미선(?)자동권소하얏다는데 손해는 화물이사천원 선체이천원 도합육천원이라는데 원인은 종업원의부주의로 실화한것이라한다

## 鄕愁에지친洪少年
## 主人집에放火까지
### 罪깨닷고精神에異狀

지난번 시내도화정(桃花町)사번지의집오호 태양사진관(大陽寫眞館)에뽑혀는 범인에대하여는 그후소관룡산서에서 엄탐중 지난이십일일오후세시 불난집인그사진관조수로잇슨 홍헌식(洪憲植)(一九)소년을 유력한혐의자로지목하고 데려다가 엄중히 문초한결과 마침내 자긔가불을 노흔사실을자백하고말엇다

홍소년은 작년삼월에 자긔고향 충청북도 청주군 옥산면국사리(淸州郡玉山面國仕里)에서 보통학교를졸업한후 고학으로라도공부를하고저 자긔부모는 몰르게 선생들과동무들에게까지 『이번서울로가면 고학을 하고도라온다』는 맹세를남기고 올라온이래 장래사진사가될뜻으로 전긔 태양사진관에 견습생으로 취직하야 오늘까지 나려오든터인데 지난사월말 주인의 안해에게 사소한일로 잔소리를 듯게되자 또주인이 홍소년으로부터 청주가 장사하기에 조흔곳이라는말을듯고 귀가 솔긋해서 언제든지 청주로나려가 장사를 해보겟다는 말을 해오든터이므로 홍소년은 그 호감적히 "홍씨"를 일으키여 그집을 불질러바리면 주인이 곳 청주로 살림을 옴기게될것이니동시에 자긔도 함께가게될것이라 생각한결과 드듸여 무서운 죄를 저질르게된것이라한다。

그리고 그는 자긔가 그러틋 무서운 방화범의 죄를 쓰고 붓잡히게된것을 뉘우친 남어지에 정신에 이상을 일으키여 방금 류치장속에서 가진 실진된 행동을 하고잇서 계원도 동정을 하고잇다한다。

## 麻浦養英學校
## 設立者致賀會
### 廿一日盛大擧行

시내 마포(麻浦)양영학교 (養英學校)내에서 지난 이십일일 오전열한시반경에 동교 설립자치하회(致賀會)를 부근유지 발긔로 개최하엿는데 래빈 약 오백여명과 설립자 김래숙(金泰淑)홍영근(洪永根) 김용덕(金容德)리한용(李漢用)제씨를 주빈으로 발긔인 최형식(崔亨植)씨사회로 동교연혁보고와 래빈 김진환(金振煥)한상이제씨의 축사가 잇슨후 설립자 리사가 잇섯스며 긔념촬영을한후 축연을 설하여 성대히 폐회하엿다 한다

동교는 거금십삼년전 구용산 이촌동(二村洞)에서 개교하야 유지끈란으로 폐교될뻔한때 번이나 폐교의비운에빠젓든것을 김래숙、홍영근제씨가 다수인유지의 끈힘업는 성의와노력으로해오다가 지난을축(乙丑)년 대홍수로인하야 이촌동(二村洞)이현도화정(桃花町)으로 이전하는동시에 양영학교도이전하야 무한한경영난에잇슴인 고리윤구(故李胤九)씨와 그의족하되는 리명훈(李明薰)량씨가 작년에 인수하야 현교사인 원마포공립보통학교(元麻浦公立普通學校)긔지로옴겨신학긔에 이전한후 금춘공립교에 손색업는 완전한학교로승격코자 다년간교육계에 공헌이만흔 리원상(李源祥)씨를 교장으로초빙하야 재반준비에분망중이라하며 더욱리필훈씨가 사재약오만원 (現校舍約三萬圓)으로 재단을조직하야 법인(法人)수속을하는중 특히 마포유지김용덕 (金容德)씨가 설립자로보게된것이 그학교의 장래에 기대되는바가더욱만타 한다

## 蘇聯密偵潛入
### 雄基署猛活動

【雄基】 웅긔경찰서고등계 (雄基警察署高等係)에서는 지난十六일에『쏘베트』로서약스파이』가 만주방면으로부터 모사명을 띄고 웅기읍내에 잠입한 형적이잇다하야 그흔적을 잡으려고 방금경찰은 긴장하야 송평동(松坪洞)방면을 비롯하야 맹렬한수색을 하는중이라는데 아직자세한내용은 비밀에 부침으로 알수업다한다

## 往十里驛附近에
### 身元모를轢死體

이십삼일 오후아홉시쯤에 왕십리(往十里)역 부근에서 경성행(京城行)렬차에 어떤사람이 치어서 무참히 죽고말엇는데 성별과신원은 알수업다는데 래일아침검시가 끗나기까지는 알수업스리라고한다

# 北滿에水亂
# 死地에서彷徨하는 八百同胞의生靈
## 拉林河氾濫으로農地全滅
## 沿岸一帶宛然生地獄

【哈爾濱支局發信=飛行便】 지난 십삼일부터 북만일대를 엄습한 호우는 랍빈선(拉賓線)에잇는 수만흔 농민들의 생명선(生命線)이 되여잇든 랍림하(拉林河)가 범람하야 교통은 두절되고 파종긔에 잇든농지는 전멸되여 일반농가에게 큰불안을 늣기게하고잇는중 물은 가일각으로 증수되여 오상서북(五常西北)에잇는 동포농민백여호는 물에둘러싸여 생사를명으로 비명속에서 십팔시간이나지난뒤 이십일아침에는 동지민회에서 회장박찬빈(朴贊彬)씨의 지시아래 경영당국과 협력하야 구급대를 조직하고 구조작업을하고잇는데 이에 합시령경조선계(哈市領警朝鮮係)서도 천천(淺川)씨를 비롯하야 응원경관이십명이 『뽀ー트』십척에 분승하고 현지에 출동하야 필사의 구원에종사하고잇다한다 피해상황은 아직 미상이나 동지북일부는 랍림하서방(拉林河西方)에잇는 서풍원농장(西豐原農場)을 향하야 다시 동포농민들의 구호공작을 하고잇스며 북천사진관(北川寫眞館)주인 김광식(金光植)은 피란하다가 타고가든『떼』가 전복되여 익사하고 목하구원대 지금까지의 수마(水魔)의 희생자로는 두명의 익사체가발견되지안헛스나 물은아직감수(減水)될줄 몰으고 잇다함으로 나리는중우는 어느때나 그칠지 알수업서 팔백에갓가운 생령(生靈)들의 생사가극도로 우려되여 일대는 생지옥을 연출하고 잇다고한다

# 幹部五名檢擧留置
# 教徒에게強制斷髮
## 教約所를襲擊、文簿等押收
## 釜山서도普天敎彈壓

【釜山】 부산경찰서에서도 수일전부터 부산부내에잇는 보천교도 약이백명에대한 대책에대하야 도당국과협의를하던바 지난이십일일오전오시경 동서좌좌목고등계주임(佐佐木高等係主任)이하 동계형사대가 총동원하야 부내초량정(草梁町)에잇는 보천교교약소(普天敎教約所)를 습격하야 간부문모(文某) 원모(元某) 하모(河某)등삼명과 그외두명등 다섯명을검거하여다가 동서에류치시켜노코 방금엄중히취조를하고잇스며 동소、문부도 전부압수하야다한다 그리고 긔타이백여명의 교도에게는 강제로단발을시킬양으로 방금준비중이라한다

## 井邑本部를臨檢
## 普天敎"夏至致誠"에
### 全北警察部員과井邑署에서

【井邑】 전북정읍군입암면대흥리(井邑郡笠岩面大興里)에본부를둔 보천교는 거번에 해산의제일보인 포교 집회 현금등일체를금지혯다함은 루차보도된바와 갓거니와 전북경찰부에서는 전향과 가튼지령을내리고 그후정읍경찰서 서원십여명으로 하야금 보천교의 동정을 비상히 경계해왓다한다 보천교에서는 일년사회의 춘하추동 치성제 (春分致誠 夏至致誠 秋分致誠 冬至致誠祭)를 정기로 집회헌금 포교의방침등을 수입한다는데 전북경찰부에서는 교주 차경석(車京錫)이가 세상을 떠난그후 헌금의 시기인 하지치성제를 실일압두고 일대『구데타』를 가하고 작이십이일에 전북경찰부미긔경부(尾崎警部)가 부원수인을 다리고 정읍경찰서원의 응원을 어더 보천교본부에가서 엄중히 경계하고잇다가 집회헌금이 일절안되는것을보고 그저도라갓다한다

## 東海北部에
## 鐵道自殺

이십이일 오후일곱시 십팔분 잡되어 동해북부선(東海北部線)사이 상양──자봉──사이를 원산(元山)을 떠난 열차가 달려올때 원도 통천군 …이란청년이 뛰어드러즉사햇는데 정신에 이상이 잇던 끄테 그러한것이라한다

# 現代少年"짠"발"짠"傳
## 留置場出入에이골난兩少年逮捕

시내 옥천정(玉川町)에사는 리성옥(李成玉)(一七)과 진위군(振威郡)에사는 백대인(白大仁)(一七)이라는 두소년은 이십삼일밤여덟시 삼십분쯤에 종로(鍾路)일정목에서 동대문행(東大門行)전차를 탄후 승객의 호주머니에서 지갑 마년필등 오십여원가량을 훔첫는데 계속하야범행을 하려다가 종로서원에게 체포되엿다 그리고 전긔두명중 리성옥은『스리』로 붓들렷다가 작년십이월 종로서를 나오고 금년사월에 본정서를 거처하로동에는 서대문서로 전전하든중 사흘전에 서대문서를 나온후 또다시그와가티『스리』를 하다가두번째 종로서로붓잡혀 오게되엿는데 그들은『고구라』양복에 상점에서 사드린 게성(啓星)보통학교모표 또는 재동(齋洞)공보모표등을붓친후 소학생으로 가장하고그와가티『스리』행각을한것인데 공진도를 모자속에 감추고단니는등 상당히 범죄가 지능화하엿다고 볼수잇다한다

## 豪氣잇게내두른
# 百圓紙幣는"가짜"
## 러시아"루불"지폐로속이려다
## 發覺되여鍾路署에

이십이일밤에 시내안암정 (安岩町)일백오십륙번지 천귀남 (千貴男)(三五)이라는사람이 시내룡두정(龍頭町)이백십오번지량성근(梁成根)의 음식점에서 작부로더부러 호과잇게 삼원륙십전어치 술을 먹고나서 의긔양양하게 백원짜리 지폐를내여 노코 거슬러내라고 하엿던바 주인이 그지폐가 암만해도 수상하여잔돈을 덜라고 승갱이를 하다가 결국말성이되여 부근주재소에가서 따지고보니 그백원짜리라는것은 제정시대(帝政時代)의 로서아루불지폐로 판명되여 그대로종로서장에 들어가게되엿다

## 月尾島附近에서
# 石油船에出火!
## 損害는約七千六百圓

어제이일 오후네시반경에 인천부(仁川)소월미도로부터 약일천미돌의 해상에서 석유를내려는 중국옹하톤등 인천부 빈정사목조(仁川府濱町)일번지 사북도조(四北島組)의 소유선에서 발화하야 동선과화물을 전소하는동시에 동네시오십분경에 진화하엿는데 선부일명은 부상하고 손해는 약칠천육백원이며 원인은 방금조사중이라한다

## 運動競技

# 中等團體庭球戰에
# 安州農業優勝
## 市內諸強豪를一蹴

京城高商主催의 第十五回全朝鮮中等學校 對抗庭球大會 第二日은 廿三日午後二時二十分부터殖銀コート에서 第一日에日沒로中止하엿든 安州農業對徽文高普의 準決勝戰으로부터 열린바 다음과가튼大激戰끄테 安州農軍이強豪徽文軍을 擊退하엿스며 普成高普軍은 善隣軍에게 無念의敗를當하고 決勝戰은 安州農業對善隣商業戰으로 열리어 遠來의 安州農業軍이 榮譽의優勝權을獲得하엿다

◇準決勝

【安農】勝3…2【徽文】

○(吉仁遂 車三鳳)4…3(李景燁 金亨泰)×

昨日未畢하엿든組

【普成】2…3【善隣】勝

○(李昌受 宋在鳳)4…0(張萬吉 方熙基)×

○(李昌受 宋在鳳)4…0(川口 丁浩鎭)×

×(李慶泰 黃秉坤)1…4(金炳斗 宋在百)○

×(金在鵬 田文秀)1…4(金炳斗 宋在百)○

×(李昌受 宋在鳳)3…4(金炳斗 宋在百)○

◇決勝戰

【安農】勝3…2【善隣】

○(金敎星 吳麟鳳)4…1(川口 丁浩鎭)×

×(金敎星 吳麟鳳)0…4(張萬吉 方熙基)○

×(全正八 萬拜善)0…4(張萬吉 方熙基)○

○(吉仁遂 車三鳳)4…3(金炳斗 宋在百)×

○(吉仁遂 車三鳳)4…1(張萬吉 方熙基)×

◇寫眞은 優勝한 安州農業軍

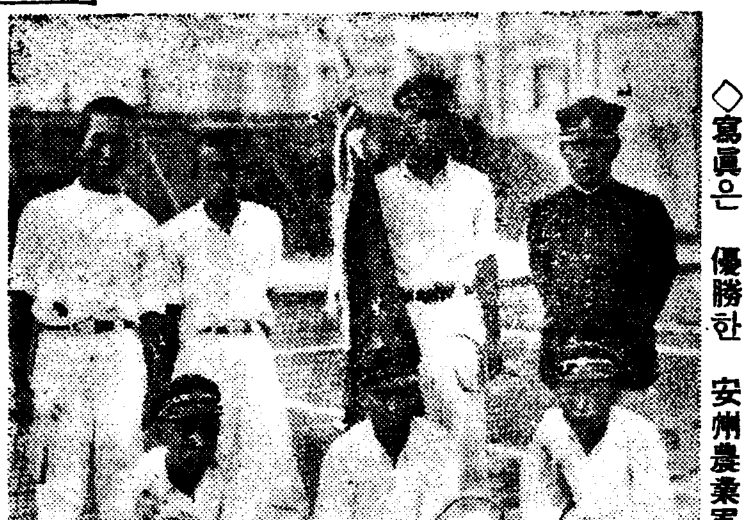

## 타軍快勝
### 對全京城野球

大阪타이가ー스對全京城의試合은 二十三日午後五時十分 京城球場에서 佐田(球)中村、平井(壘)三氏審判 全京城先攻으로開始되얏는데 結局全京城은 五回의投手交替의 잘못으로 投手團潰滅하야 十二A對三으로 타이가ー스快勝하얏다 閉戰六時五十分

| | 一 | 二 | 三 | 四 | 五 | 六 | 七 | 八 | 九 | |
|---|---|---|---|---|---|---|---|---|---|---|
| 京軍 | 0 | 0 | 0 | 0 | 0 | 1 | 0 | 2 | 0 | 3 |
| 타軍 | 0 | 0 | 0 | 0 | 1 | 6 | 1 | 4 | A | 12A |

投捕 ▲타이가ー스 若林 小川 ▲全京城 中島 吉本 德島 小笠原

## 熱烈한歡送裡에
### 五選手平壤通過

【平壤】 國際올림픽 選手一行을실은『올림픽』臨時列車는 二十二日午前八時 平壤驛에 到着되엿섯다 驛頭에는 關西體育會幹部를筆頭로 平鐵、平醫의幹部、光成高普職員과 學生等多數의 人士가 우리選手 張利鎭、嚴殷鉉、李性求、金容植、李奎煥等五勇士를마뜻것激勵하고 前途를祝福하여戰地에보내다 올림픽列車는八時十分平壤驛을떠나 一路戰地伯林으로 步一步갓가히 滑走하여 자최를 감초앗는데 우리의勇士들을 보내는 萬歲의소래는 暫時동안을플래트홈을 振動햇다

## 올림픽招致에
# 英國突然進出
## 日本에게큰障碍

【倫敦廿二日發同盟】 第十二回國際올림픽大會招致問題는 只今에잇서 東京이냐? 芬蘭國의『헬싱키』냐? 하는論點에到達하야 各方面의關心을 集中하고잇는이때에 와서 廿二日 英國올림픽委員會는 突然第十二回大會招致를 申請하기를決定한後 곳이뜻을發表하엿는데 英國이事實上全力으로 招致問題에進出한다면 日本으로서는 크게考慮할重大問題이다

## 城大13 九大5

京城帝大對九州帝大의第五回定期野球戰은 二十三日午後零時四十分부터 京城球場에서 行한바 結局 十三對五로 九大勝捷하엿다 (閉戰午後三時)

| | | | | | | | | | | |
|---|---|---|---|---|---|---|---|---|---|---|
| 九大 | 2 | 1 | 2 | 0 | 3 | 0 | 0 | 0 | 5 | 13 |
| 城大 | 0 | 1 | 0 | 0 | 0 | 3 | 0 | 1 | 0 | 5 |

그리고 第二回戰은 二十四日午後四時三十分부터行하기로되엿다

## 延專蹴球部
# 關北遠征日程

우리學園 蹴球界의強陣 延專蹴球部에는 關北의強豪 淸津蹴球團의 招聘을바더 夏休를 利用하야 北朝鮮地方에 遠征한다함은 旣報한바어니와 一行의日程과 陣容은 다음과갓다

◇遠征團陣容

▲部長=林炳赫 ▲監督=玄正柱 ▲마네저=金鎭覺 ▲主將=金成玕 ▲選手=GK金忠枝 FB李谷一 洪聖恩 HB丁海敎 李裕炯 李奉鎬 張鴻南 FW韓甲錫 金貢碩 徐廷昱 金成玕 韋惠德 李芳林 李載境

剛下에 열린바 十七對九로 淑明快勝하엿다

◇日程 京城發 七月十七日午前八時二十分△元山着同午後二時五十五分△十八日對元山蹴球團戰△十九日午前五時三八分元山發△咸興着同日午前八時十分△二十日對咸興蹴球團戰△咸興發廿一日午前八時二十七分△城津着同日午後一時五八分△二十二日對城津蹴球團戰△城津發二十三日午前六時二五分△淸津着同午前一一時三五分△二十四日對淸津蹴球團第一回戰△二十五日同第二回戰△淸津發二十六日午前七時四八分△會寧着同九時五五分△二十七日對會寧蹴球戰△會寧發廿八日午前一〇時廿九分△二十九日對雄基蹴球團戰△雄基發七月三十日歸京

## 開城서陸上코ー치

【開城】 開城 高麗體育會에서는 廿一日午後一時부터 滿月公普運動場에서 서울陸上競技聯盟의崔仁洛(短距離)、劉約翰(投擲)柳長春(中長距離)三氏를 招聘하야各種競技에對한『코ー치』를바덧다한다

## 明大野球平壤서全勝

【平壤】 明大野球團은 廿一日에 平鐵球場에서 平鐵軍과對戰하야 七A對零으로 廿二日에는 公設球場에서 平實軍을八A對一로各各 이겻다한다

## 올림픽水泳場
## 入場券이賣盡

【伯林十九日發同盟】 伯林올림픽大會 水泳場入場券六千萬枚는 不日內로 賣盡될形勢인데 其原因은 日米水泳爭霸戰에 잇다고한다

## 올림픽後援會委員會

올림픽朝鮮後援會에서는 來七月四日午後一時부터 總督府第二會議室에서 委員會를 開催하고 올림픽選手後援事業의 決算報告 其他事項을 附議할터이라고한다


# 림질 근치약

수만흔 림질약중 단시일안에 속히 근치되는 약은 오즉『겐고ー루뿐이다』라고 권위잇는 專門醫師와 환자제씨의 실험보고와 갓치 칭찬과 감사로 추천을밧고잇는 本劑는 학설상으로나 실제상으로나 다른약이 감히 용납치못할 天地를 차지하고 잇스며 더구나 우리조선사람에 체질에 꼭 맛는 약인만큼 지금까지에 모든 치료약으로 별다른 효과를 엇지못하시고 늘 재발의 고통을 바드시는분은 조곰도 주저마시고 본제로 치료하시사 속히 전쾌의 깁뿜을 어더주시기 바람니다

남의약을 엇설로 중상하거나 욕하는바가 아니오나 약만흔 조혼것으로써 치료하시는것이 속함으로 그로써 환자의 합분이라도 먼저 병고에서 버서나시기를 바라는 本劑가 재래의 치림제의 약점과 결점을 신학설과 실제에빗추어서 엄정히 피판함으로써 동포제현께 정당한 치료제라야만 단시일에 근치할수잇다는것을 인식하시게하랴는 바임니다。

內服藥
## 내복약으로는 엇재
# 근치가못되는가

먹는것이 편하다고 흔이 사용되여왓는 수만흔 內服藥은 그원료가 발뜻이 백단유 발삼油劑 우로도 로핀劑등이라야 됨으로 위장에 고장을 알으키며 위장을 경유하야 약한기운으로 환부에작용하게됨으로 장구한기한을두고 복약을 거듭하여야되며 약만 끄치면 또다시 재발하는것이엿습니다。

즉 독일의성병대가 『와렌친』『쉬타인』兩博士가 『내복약으로는 림질을근치못한다』라는 림상보고와 그후에 세계각국의 전문대가의 보고로도 알수잇습니다。그럼므로 뇨도조직심부에 뿌리백힌 림균을죽일만한 강한약을 먹으면 위장과 신장이 녹아버리게되므로 내복약은 병세를 일시안정 혹은 利尿劑에지나지못한것입니다。

## 약한방울로 단二分間에
### 효과가 낫타납니다

그에비하야 『겐고ー루』는 직접 환부에 작용하야 속속드리 퍼진 림균을 꼭죽이며 약기운은 전신에、퍼저서 모든 고장을 다스려서 단시일안에 오줌이맑거지며 완전히 근치되는약입니다。

더구나 병원치료에는 물론이요 일반자택치료에도 간편히 사용하야 부 작용의 염려업시 속히 근치되는약입니다。

『겐고ー루』에는 약가는 동일하나 병세에따라 一號(급성용) 二號(만성용)三號(부인용)의 구별이 잇사오니 속히 병고에서 버서나실 여러분은 조곰도 주저 마시고 조선글문으로 병세를 자세히 쓰시고 본보독자라고 통지하시면 특히 송료를 부담하야 대금인환으로도 송약해드립니다。

## 설명서와실험보고서를통지하는대로거저드립니다

부라온錄
# 겐고ー루

‖약 가‖

시용약── 一圓九十錢
二五瓦入(十七日分) 三圓八十錢
五〇瓦入(卅五日分) 七 圓
전도약방에서판매합니다……

東京市芝區新町十三 日東製藥合名會社
振替東京三一九四三番
京城 新井藥房・木村藥房
釜山 大黑南海堂

株式會社天一藥房開店披露宴

시내인사동(仁寺洞)에잇는 천일약방은 그동안개모를 마치어 주식회사천일약방간판기를 준비중이든바 오는 이십칠일오후 두시천일약방본점에서 그피로연을 연다고 한다

## 松峴里地料問題로 借地人組合組織

### 地料積立하고最後까지抗爭

【開城】 개성부송현리(松峴里)지료삼배인상문제는 차지인측으로부터 전후삼회의교섭을지주측에 응하지아니하고 잇슴으로문제는 점점험악화하고잇다 함은위험한바와갓거니와 지주는또다시이토지의 전매(轉賣)를 꾀하고잇다 이에차지인들은 차지인조합(借地人組合)을조직한후 현지료를조합에 적립하야가며 최후까지항쟁하기로하얏는바 동지대표이니라 전부내의 각지로부터차지인들의 성원을받게되야 마침내문제는점점 심각화하고잇다한다

### 有志의同情으로 奬文學院增築

【開城】 부외 청교면 유릉리(府外靑郊面裕陵里)에잇는 장문학원(奬文學院)은 근촌락에는 업지못할 유일한 무산아동의 교육긔관 이엿든바 교사는 협착한데 백여명학생이 배우랴고 모혀서 나중에는 교문아페 멍석자리로 교실을삼어가르치고 배우는가련한 현상까지보게되엿는데 지성이면 감천과가태서 이소식을 개성의유지리영환(李瀛歡)씨가 알게되자 씨는업는돈에 자진하야 회사일을내엿스며 한편으로 자긔친지면사람에게동정을 청하야 당장에 사백원의 거액을 거더서 동학원에 교사증축비로 긔부하얏다는바 그들의 주소씨명은 다음과갓다

府內池町 李瀛歡 七十圓
府內東本町 韓載璨 五十圓
同 北本町 朱德鎬 百圓
同 滿月町 李鎭歡 三十圓
同 東本町 金正浩 五十圓
同 北本町 朱德鎬 五十圓

### 家屋紹介詐欺

시내팔판정(八判町)일백사십이번지에살며 주소일정치못한 전과이범한규철(韓圭哲)(三○)은 지난사월 봉익정(鳳翼町)십이번지홍련화(洪蓮花)에게 조흔집을 소개하여준다고하야 다옥정(茶屋町) 어떤집을 구경식히고 계약금으로바든 이백구십원을 횡령하엿다하야 본정서에 인치취조중이라한다

## 旅館雇傭人이 五千圓竊取逃走

### 廿三日信川으로押送

【仁川】 시외 장의리(長議里)근방에서홍은동(洪銀童)(三七)외에한명을지난이십일인천서고등계에서인치한후 좌익운동혐의로 엄중취조를하얏든바 의외에대금절취범으로 판명되엿다는대 자세한것을 듯건데 그는신천(信川)모려관의고용인으로 작년십이월 초순에동려관에 투숙중인 금융조합원의공금오천원을 절취도주하야 인천까지온후 시내시외에 수처에 첩을두고 호유끄테 마친내 인천서에체포되얏다는데 이십삼일신천서로압송되얏다한다

## 五名의一家族이 鰒생선먹고中毒

### 一名은無慘히도即死

【仁川】 부천군(富川郡) 대부면(大阜面)북리(北里)이백삼십오번지 리대홍(李大弘)의 집에서는 지난 십칠일 전가족오명이 복어를 먹엇든바 전가족이중독되야 신음하다가 그중에 장녀 간난(干蘭)(一一)은 즉사하얏다는데 맛조흔 복생선이나마 가정에서는 주의할일이다

### 南廟에端午노리

【京南】 작이십사일은 음력으로오월오일즉단오일(端午日)이라명절이다 이날 경남길야정(吉野町)에잇는남관묘(南關廟)에는 한동안 부억속에서 살림사리로허우대든가정부인들이 하로동안해방되여 한나절에는약삼천여명이모혀드러 추천(鞦韆)대회를열어서근래보지못한대성황을이루웟다

### 竊盜

수일전부터 시내광희정(光熙町)일정목 전원제조(田原製造)(二三)를 본정서에서 인치취조중인데 그는지난사월경 안동(安東)모공사장에서 모-필뭉치와 현금오십원을 절취하야 평양(平壤)에잠복중 이며경찰의 추궁이잇슴을알고 권총은 다른사람에게맛겻다고하나 시절이 시절이니만큼 경찰에서는 권총의 행방을 엄중히 추궁하는중이라는데 이외에도 그는이곳저곳에서 절도한사실도 잇다고한다

### 新會頭就任以來 理事副會頭辭任

【仁川】 인천의 상공회의소회두 ... 마하야인천상공회의소회두 길전(吉田)씨가출마하자 의외에 사등곡(藤谷)씨와 부회두 금정(今井)씨까지 사표를제출하야 일단락을고하얏든 인천상공회의소 분규문제가 다시재연된듯한 반상공업자는 물론 부민일반의 주목을 잇끌고잇다한다

## 徒步로千里길! 勝地를차저自殺

### 朴淵瀑布에投身悲劇

【開城】 죽엄도 승지(勝地)를 택하는지 고향을떠나 천리길이나되는 개성땅을 발병이 나도록주야로 사흘동안이나 걸어와가재고 지난 십구일밤 새로네시에 박연폭포(朴淵瀑布)에 다달어 술을 취토록 마신후 천마산(天摩山)을 향하야 멧번이나비탄의 노래를 부르다가 고만웃박연에 몸을 던저 자살한 청년이 잇다。
그는 고향이 부여(扶餘)라는바 아직 명확한 주소、성명과자살원인은 알수업스나 나히는약 이십칠팔세가량 되여보히는젊은이라한다

### 새담배"가오리" 七月一日부터發賣

전매국에서는 새로맨드러내는 담배"가오리"를 급히 제조하고 잇는데 이십일일 일요일에는 직공들을 쉬우지도 안코 일을하야 이십칠일까지에는 전부 다맨드러내게되엿는데 이번에 맨든것은 전부 이십만개로 전조선 각도시에 객차편으로 실어보내서 칠월일일부터 발매할예정이라한다

### 開城「풀」開始

【開城】 계속하는 한발로 인하야 요사이 개성의더위는 화씨팔십도를 상하하는 염열지옥인바 부민은 벌서부터 풀을 그리워 산과 풀을 찾게 되엿다 이에 따라 개성 부영의 「풀」은 례년보다 일즉이 인수보조(引水補助)공사를 완성하고 이십일부터 개장하얏다한다。

## 우리아들딸들의 學園

### 30

# "鐵馬"마저한漢江岸에 新文化吸收初陣

### —歷代校長은當代의大官들—

## 京南教育界先驅校

西氷庫公普校

행진속에 뭇청춘도 끌어야만 광채나고 부단정종 전나무도 닥기야만 동량되네 눈도교 귀가려도 세상형편이 엇제되는지를 모르는 과도긔의 러명가의 조선청년들에게 가슴속깁히 두다려너허주든창변회도가(靑年學徒歌!)이노래를 목이 터지도록 불르며 동내마다 도라다니면서 청년들에게 권하올하든때도 벌서 짧아득한삼십년전이다 남산공원를 교차식히기에만남산(南山)을허려내는곡괭이소리는 경남일대수만흔 청년들에게 희한할득에서 빗낫스니이는 도한경원선(京元線)의 부설공사엿다 이공사는재끗도아니나서 철마(鐵馬)라고 별명짓든 긔차는 소리룰지며 평화한 한강연안을 요란케하나 그러나이곳젊은이들의 마음의눈은 께이질못해섯다

이때비로소 그들의눈을열어주고저학교하나를 세웟스니 이가즉 서빙고(西氷庫)에 지산학교(芝山學校)엿다 헤롤드려보며구한국 롱회이백삼십월!창립자요조대교장은 당시 한국궁내대신(宮內大臣)인 리재극(李載克)씨다 도한창립개교당시에는학생들이라고 전부가 삼십세내지 이십세이상의 청년들로 머리에는"상투"가 매여잇고 잡에는 아들딸들이 장성한 아버지학도들이엿다

나날이 외래의 신사조(新思潮)는 압흘 다투며 압흡한반도경산으로 급격히 몰러드니자연시대를 께다른 그때젊은이들은 또한 날로 몰러드려서 학교는 배우터 왕성하여갓다

그후 리재극씨의뒤를 비뎌리경석(李敬錫)김영국(金永國)유길준(兪吉濬)씨등 당대혁혁한 인사들만이 교장으로 력임햇고 대정구년십일월일일부터 일본농학박사요 미국법학사로 또한대의사이든좌등호차랑(佐藤虎次郞)씨가 교장으로 새로피선되자 그이듬해금호문사건(金虎門事件)에 그는 재등총독(齋藤總督)으로오인되여 송학선(宋學先)에게 피살을당하고마럿다 이러롯한파란으로 학교는급기야 위긔를 당하게되여 존폐기로에서게될때 요행이 지방의유지요독지가인 김제풍(金濟豊) 백두현(白斗鉉)씨등 여러분의 활동으로 다시난관을 버서나서 한복 약구천원을 던저 칠학금에 대교사를신축하게되고 또한 서빙고보통학교(西氷庫普校)로 승격까지하게되엿다

이러든해가 또한대정십사년사월이다 이후에교장어시 삼변간을 나려오다가 지난소화십년십일월일일부터 룡산긔병대(龍山騎兵隊)에 련대장으로잇슨 대야사랑(大野四郞)씨를 교장으로마지하면서부터 서빙고와 주성리(鑄城里)의 두도서장(渡船場)을마터매년삼천여원식의 수입을엇게되엿고 또한철도용지와 륙군용지를 대용하야학생들에게 농어실습을 소홍하게되니 일반학부형들의 환영도컷섯다

그러고 현재전교학급에재학생은 서백삼십이명이라하며작년도 졸업생 남녀륙십칠명도전부가희망한대로 상급학교에도가고 취직도 되엿다한다

(사진은 동교사와 회장)

## 女子籠球리그 女高惜敗

### 對一女戰單一點差

籠協朝鮮支部主催의 全朝鮮女子選手權大會 中央豫選리-그戰第四日은 二十三日午後五時五分부터淑明女高 코트에서열린바 大接戰끄테 結局十三對十二로女高惜敗하엿다

이리하야 來廿五日의淑明對一高女戰의勝者와 女高普가B級의首位를다투게되엿고 A級의 優勝者 進明은 B級의 優勝者와最後決戰을 行하게되엿다

◇…A組의順位

1 進明 三戰三勝
2 龍谷 三戰二勝一敗
3 同德 三戰一勝二敗
4 第二 三戰三敗

◇…B組廿三日까지의戰績

女高 三戰二勝一敗
第一 二戰一勝一敗
女師 三戰一勝二敗
淑明 二戰一勝一敗

### 一高女13(8…5 / 5…7)12女高

【前半】 開戰即時女高F金淑子의野投와自由投로3 1 0으로女高軍一時리-드하드니 一高女軍守備의鐵壁을 자랑하는女高陣을홋질러3-3同點되다가 女高G金福善의野投로6-5로接戰을演하엿스나 前半은8-5로一高女軍리-드

【後半】 後半에들어가兩軍아기자기한接戰을 演하다가 女高F崔銀順의活躍으로 前半의差를 接近하면서女高軍進攻으로 一高女의陣營을 攪亂식히고 7-5로後半은리-드하엿스나 結局女高軍十三對十二의 終恨인 一點差로 惜敗하다

| 【女高】 | | 前後反 |
|---|---|---|
| F | 李容淑 | 0 0 1 |
| F | 太英熙 | 0 0 1 |
| F | 金淑子 | 3 0 1 |
| F | 崔銀順 | 0 4 1 |
| G | 盧智信 | 0 1 1 |
| G | 金福善 | 2 0 2 |
| G | 劉玉環 | 0 2 1 |
| | | 5 7 8 |

| 反後前 | 【一女】 | |
|---|---|---|
| 1 0 1 | 森 | F |
| 1 0 5 | 高崎 | F |
| 0 4 2 | 中 | G |
| 1 1 0 | 中野 | G |
| 1 0 0 | 高松 | G |
| 0 0 0 | 高村 | G |
| 4 5 8 | | |

## 徽文軍勝捷

### 劍道對校試合

朝鮮서 처음 열린 劍道試合인 延專對徽文戰은 廿二日 午後四時부터 延專道場에서 師範姜樂遠氏審判아래 擧行한바 그 戰績은 다음과가티 七對三으로 徽文軍勝捷하엿다。

◇高點試合成績=金泓基 四人勝 南明熙 金燾星 三人勝、姜鑿均 二人勝

【延專】 【徽文】
×李泳根—崔德永○
×李啓一—李河鎬○
○金炯國—李昌載×
×李春煥—金泓基○
×韓載成—姜鑿均○
○盧正鉉—徐廣淳×
×李信雄—朴商稷○
×洪商憙—閔泳發○
○金燾星—金成培×
×南明熙—高榮植○

## 〃슈메링〃對뿌라덕

### 九月에對戰豫定

「슈메링」이 「루이스」를擊破한것은 前番世界選手權爭奪戰에 「뿌라덕」이페어-를 征服한것과가티 世界重量級拳鬪戰史上에서 일즉이 보기드문 一戰이엿다 그리하야「뿌라덕」과「슈메링」은 全世界에 豫期케한 戰前豫想을 九月에 世界選手權爭奪戰을「양키-·스타디엄」에서 行하기로 되엿다 이一戰의結果가 엇재될지 多大한興味를 集中하고 잇는바 지난十九日의「루이스」對「슈메링」의 大試合終了後「슈메링」은압날에다처올 戰策에對하야 「나는 반드시 「뿌라덕」을 苦境에 빠지게하는 同時에 其一打는 「뿌라덕」을 KO하기에 充分하다고 밋는다 그리하야 나는 再次 世界重量級의 王者가 되여보일려이다」 라고 豪言하고잇스며 이에對하야「슈메링」의 戰鬪法을 研究한「뿌라덕」은 「슈메링」은 始終조흔 戰鬪를 보이여주엇다 그리하야榮譽의 勝利를 占하엿는데 萬若左 「자프」로서 攻擊한다면 그를 降服케하기에는 그처럼 難事라고는 생각지안는다」라고 斷言하고잇다

### 〃〃〃〃〃〃〃〃 報酬金卅七萬五千圓

지난十九日紐育양키·스타디엄에서 열린「슈메링」對「루이스」의 試合에모힌 六萬五千의 大觀衆가운데에서 「루이스」의勝捷을 豫想하고잇슨 觀衆은無慮四萬以上이라는바 이날의入場料總額은 五十四萬七千四百七十一弗이요 純益金은四十六萬四千九百四十八弗이라는바 兩選手의報酬金은 各十二萬五千弗 (日貨約三十七萬五千圓)이다

味の素

(登錄商標)

「四季朝鮮料理法」 定價五錢 送料二錢 京城府南大門通三丁目 鈴木商店朝鮮事務所

李王家御用達 味の素本舗 鈴木商店

6—イ

祝 牧渡分局設置

牧渡郵便所長 李漢榮

牧渡金融組合

東明醫院 醫師 李明根

朴一陽

司法書士 鄭億石

槐山郡佛頂面長 李之榮

槐山郡佛頂面牧渡市 穀物貿易 官鹽肥料 金成商會 沈在天 李重薰 金奎永

連日滿員!讀者人氣는白熱化!
新入佳境의冒險連續大封切
六月二十二日부터超特別大興行
米마스코트社超大作全發聲連續
名匠알만드시에파-大作
流線怪盜列車 第二回中篇八卷
旋風完全호-엔氏決死의主演 샤-래-그래이嬢助演
폭스社特別提供日本版
최-래스타모드氏監督作品!
키-톤의脫線水兵
巨星바스타-키-톤氏主演 도로시아젠도嬢助演
大都映畫社特作時代劇 石山稔監督作品
彌太ツペ流轉笠
海江田譲二主演 月宮乙女助演
大都映畫社特作時代連續
疾風蛾蝎鞘 中篇
近衛十四郎主演 三城輝子助演
貫鐵町 電光三九五
優美舘

眞情과……
精力과美味를
흠신가진贈物

カルピス (카루피스)

凉味흐르는滋强飮料

主成分
骨格을맨드는乳酸칼슘。
發育의元素가되는삐타민。
營養의王座를占한各種아미노酸。
爽快함과殺菌力을가진乳酸。
活動力을補充하는葡萄糖其他의糖類

# 海外各地로부터 工藝品注文接踵
## 一層品質의向上圖謀

藁草製品 其他竹細의 地方色이 豐富한 副業工藝品은 海外를비롯하야 日本內地方面에 玆一兩年來 新販路를 開拓하야왓는바 總督府의 物産協會, 總督府의 宣傳이 着着奏效하야 藁草製品, 竹製細工, 竹皮製品, 竹編物, 諸玩具等 日本內地方面으로부터의 需要가 接踵하야 物産協會, 商工獎勵館等에 書來되고잇슴으로 總督府에서는 此等積極的斡旋을 圖하는同時에 더욱 製品의 向上을 圖할 意向이라한다

## 高城木材前途有望

【高城】山地帶江原道高城郡은 昆足山의 數千町步 大密林은 東京帝國大學農學部 演習林으로 指定되여 採伐이 禁止되어 오던바 最近四、五年以來로 이大森林의 良材를 製材에 着手하야 그製材는 멀리 日本內地材木市場에까지 名聲이 잇서오는터인데 今年부터는 滿洲方面에서도 注文이 到來하야 今後高城 木材의 聲價는 中外에 떨치리라고한다

# 養苗費를補助 採實林助成
## 京畿道서今年도續行

京畿道에서는 昭和八年以來 農家附帶林業의 設營을 獎勵하야各農家로하여금 一町步內外의林野를所有시킬方針으로 實施하야오는바 昭和十一年度부터아프로 五個年間에는 그設營을 完成시킬計劃으로 方今 着着進行中이라한다

그런데 昨年度부터는 이農家附帶林業地內에 採實林을 造成시켜서 農村生活에 若干이라도도움이 되게하기爲하야 道費補助로써 栗、大棗、胡桃、杏、柿、李、朝鮮梨等의 苗木을部落共同的으로 造成植樹시켜왓는데 今年度에도 前年同樣으로 六十個部落에 對하야 養苗費를 補助하야 着着施業中인바 그成績이매우良好하다한다 從來 朝鮮의 山은木材薪炭의 生産만이엿스나 今後는 採實에 依하야 趣味와實益을 增加시키고저이計劃을 進行하게되것이라한다

# 高原農業狀況

【咸興】咸南高原郡은 山地帶三個面과 平地帶三個面을 抱擁하고 잇는總面積六萬二千三百三十三方里나되는 郡인데 該郡의農形을 一瞥해보건대 畓二、四〇八段三 田一〇、四三三段四 計一二、八四〇段七로서 營農戶數六千一百七十八戶인데 平地帶인 下鉢上山 郡內 三個面은 同郡河修工事와함께 水田化하엿스며 山地帶水洞 山谷 雲谷 三個面은 粟豆作에 不過하얏스나 近來에 營農方法을 一新하야 研究에 研究를 加한結果 各穀물을모다 耕作하는터로 昨年度農作物의 總收穫高를 들어보면 各穀이 다例年에 比하야 一割除가 增産이라는바 昨年度의 農作物收穫高는 다음과갓다고한다

| | | |
|---|---|---|
| ◆穀物 | | |
| 米 | 二、六六四、七 | 一六、四六六石 |
| 大豆 | 七、五五六、九 | 六、六三三 |
| 大麥 | 二、三三〇、九 | 一、一四九 |
| 小麥 | 六六三、七 | 三、九九九 |
| 小豆 | 一、六六七、三 | 四、五九三 |
| 粟 | 七、八七六、三 | 七、五六六 |
| 稗 | 一、三三一、四 | 三、三三五 |
| 燕麥 | 一九七、七 | 五六 |
| 蜀黍 | 四四一、五 | 二、九九九 |
| 蕎麥 | 三七六、〇 | 七七 |
| ◆蔬菜 | | |
| 甘藷 | 一六 | 一、〇〇〇貫 |
| 馬鈴薯 | 八〇、〇五 | 三〇三、七〇五 |
| 葡萄 | 一六、七 | 五、二九九 |
| 白菜 | 一〇、三一 | 一〇六、三三五 |
| 甜瓜 | 三、九四 | 六六、〇五五 |
| ◆果實 | | |
| 梨 | 六六三株 | 一、七四貫 |
| 苹果 | 一、〇二 | 一、六三二 |
| 桃 | 一〇 | 一、一〇五 |
| ◆特用作物 | | |
| 大麻 | 一六〇、六 | 一三、六五五石 |
| 胡麻 | 一三 | 一五 |
| 荏 | 一四九 | 一六 |
| 楮 | 一 | 一〇 |

# 小野田은不服 一律的操短에
## 洋灰問題尙紛糾

小野田對聯合會의 洋灰紛糾는 겨우 結果를 보게쯤되어 目下 東京에서 小野田笠井社長對淺野金子常務間에 妥協折衝이 進行되고잇스나 聯合會側의 主張은 依然 朝鮮工場의 特殊性을 認치안코 日本內地工場과의 一律的操短率을 强制하는 主張을 固持하고 잇슴으로 小野田洋灰狩野常務는 二十二日入京하야 總督府에 殖産局長을 訪問하야 日本內地側으로부터 主張을 버리지안는限 朝鮮小野田은 妥協치안코 아웃트사이더-的活動을 繼續할 方針에 對하야 了解를 求하는바잇섯다

# 五月中開城貿易

【開城】開城商議調査 五月中開城貿易狀況을보면 總額百八萬四千三圓으로 前年同期에 比하야 二千三百八十二圓減少인데 詳細한內容은 다음과갓다 (單位圓)

| 類別 | 移入 | 移出 |
|---|---|---|
| 植物類 | 一五五 | 一、〇〇七 |
| 穀類 | 一〇〇、六六二 | 二六、八三三 |
| 糖類 | 一三、八一九 | 一、〇〇六 |
| 酒類 | 一三、五六〇 | 三、五二一 |
| 調味料類 | 一一、一〇一 | 二五六 |
| 野菜及果物 | 一〇、六九一 | 一、〇〇一 |
| 海産物類 | 三一、四四七 | 一三、五七九 |
| 其他飲食物類 | 一〇、三七八 | 六、三六五 |
| 織物及絲類 | 三八七、二五〇 | 二六、六二八 |
| 衣類及裝身具類 | 四四、二〇〇 | 一一、一五四 |
| 文具及雜貨 | 一三、一三三 | 一、二一三 |
| 紙類 | 一三、三三九 | 九、九九六 |
| 油類 | 三二、〇三九 | 三二 |
| 藥品類 | 二三、五二三 | 三〇、三三〇 |
| 皮革及毛皮類 | 三〇、三三八 | 二、〇五一 |
| 建築材料類 | 一六、三三一 | 三、五〇〇 |
| 農具及肥料類 | 一一、四三〇 | 一〇、一〇 |
| 器具類 | 一、一一一 | 一九〇 |
| 木草材類 | 一一、三五〇 | 一、四三一 |
| 機械類 | 三九、一〇〇 | 六一三 |
| 金物類 | 六六、一〇四 | 六〇〇 |
| 其他雜品 | 一〇、一五〇 | 一三、五〇 |
| 合計 | 九七七、三三一 | 一〇六、〇五〇 |

| 品名 | 輸入 | 輸出 |
|---|---|---|
| 栗 | 二三、五〇〇 | — |
| 石炭 | 二、二一三 | — |
| 松不丁材 | 一、二〇〇 | — |
| 大豆粕 | 一、五〇〇 | — |
| 紅蔘 | — | 一一〇、〇五〇 |
| 白蔘 | — | 一五六 |
| 麻布袋 | — | 一二三 |
| 豚毛 | — | 一〇〇 |
| 機械 | — | 二一〇 |
| 其他雜品 | 九 | 一、七五六 |
| 合計 | 二八、八〇〇 | 一二〇、四七二 |

# 全北織物消費 殆半移入品
## 道에서自給策研究

【全州】全北道內一年間 衣料織物消費額을 道産業課에서 調査한바를보면 五百七十餘萬圓인데 道內生産額은 不過近八十萬圓가량밧게안되어남어지 五百萬圓은 他道及日本內地에서 移入하고잇서 産業當局에서는 今後 機業方面으로 一層奬勵하야 自給自足을하려고 方今 對策을 研究中이라고한다

## 北鮮製紙의資材 一部會寧에流筏

【會寧】北鮮製紙化學工業會社에서는 製紙에 使用할 資材의 一部를 豆滿江을 利用하야 會寧으로 流筏시킬 計劃이던바 今番에 決定되어 明年봄부터 着手하기로 되얏는데 流筏數量은 十二萬尺締라고하며 今般同社社員廣瀨內藤吉氏가 來寧하야 茂林會寧間을 자세히 調査하얏다

## 珍貴한石油鑛 咸北서發見說

過般 咸北에서 石油鑛이 發見되엇다는說은 各方面으로부터 期待되고잇든바 總督府地質調査所에서는 一兩日中에 關係技師가 出張하야 會寧、雲興面城南洞의 現地調査를 하기로되엇는데 그리 큰期待는 가질수업다한다

# 低溫、短時間에 損傷치안코染色
## 羊毛染色에新發見
### 難事의

一般으로 羊毛의 染色에 잇서서는 諸種의 染料에 對하야 綿絹 人造絹絲等의 染色에잇서서보다도 高溫度를 要하고 特別한 染料以外는 沸騰溫度(攝氏一〇〇度)로 比較的長時間 染色操作을 하지안호면 안되다 即 한마디로 말하면 살부터서 染色하지안호면 안된다。 그런데 這間 英國에서 羊毛의 低溫染色의 新方法이 發見되어 學界에 發表하야 羊毛의 染色과染色學術界에 一大衝動을 擴起하얏다。

그 方法은 染液에 空氣를强烈히 吹入하든가 或은 減壓下에 染液을 沸騰狀態로하야 攪拌식히어 이에 依하야 染液이 羊毛에 激烈히 衝突하게하는 것이다

이에依하면 攝氏一〇〇度의沸騰溫度로 長時間(一時間이나二時間)染色하지 안호면 잘染色되지안는 染料에對하야서도 攝氏八〇度 또는 六〇度 境遇에依하야서는 그以下의 低溫으로도 잘 染色되고 오히려 普通沸騰溫度(攝氏一〇〇度)로 長時間染色하는 境遇에 往往보는바와가티 羊毛의 品質을 損傷함과가튼 欠點이업스며 두러운 毛織物에도 充分히 잘染料를 滲透식힐수가잇서서 따라 滲透性이低劣하기 때문에 두러운 毛織物의 染色에는 使用할수업든 染料나 不均染性(斑染)으로 不適當한 染料라하야 使用되지안튼 染料도 完全히 잘使用할수가 잇다 그리고 極히 短時間(例하면 一五分間)에 染料를 거이 全部 吸收하야 染色을 完了할수 잇스며 그우에 色의 堅牢度는 普通의 沸騰法에 依하야 長時間걸리어 染色한것에 比하야 조금도 지지안코 摩擦에 對한 堅牢度와가튼것은 오히려 낫다 그러면 왜 이新染色法에依하야 染料의 吸收率과 滲透度가 同時에 增進되어 前述한바와가튼 優良한 結果를 어들수잇는가? 發見者의 說明을드르면 主要한理由는 大體다음과갓다 即 染液에 空氣를 吹入하든가 或은 減壓下에 沸騰現象을 이르키어 染液을 猛烈히 攪動식히어 羊毛纖維間을 循環식힘으로써 羊毛의 큰 活性面이 循環하는 染液에 不絶히 接觸케함이 前述한 好結果를 齎來하는 主要한 原因에하나이다。 그러나 單只 染液을循環식히어 染色하야보면 그染料의 吸收는 때때로 染液을攪拌하야染色한境遇보다는 조호나 空氣를 激烈히 吹入한境遇에 比하면 못함으로 不絶히 染液을 循環식히어 纖維와 잘 接觸식히는것만이 空氣吹入法이나 減壓沸騰法에 依하야 好結果를 어들수잇는 唯一한 原因이라고 할수는업다

그러면 이境遇의 好結果는不斷히 微動하고잇는 水壓及流水壓에依하야 生한 毛髮物을 通하야서의 震動的往復循環과 羊毛纖維의 上皮를 發하야 纖維內部에 染料의 進入을 容易케한다고생각되고 個個의纖維의 脈博的振動에 歸할것으로 이兩作用에依하야 染料의 滲透와 吸收가 同時에 良好케되다 斷續的衝動에 依하야 이러나는 染液의 震動的、鼓動的循環은 一樣한 壓力에依한 循環보다 一層優秀한 滲透를보게할수잇슴은 바로 가령 木材에 防腐劑를 注入할때에 一樣한 壓力에依하는것보다 斷續的壓力 即 마치가틀것으로 두드려박는便이 一層容易하게 所期의目的을 達할수잇는것과갓다고 發明者는說明한다

이新染色法의 工業的實施에는 今後 染色機械、染色裝置上에幾多한 研究考案을 要하리라고생각되나 如何間 將來羊毛染色技術에 또는 羊毛用染色機械에 一大變革을 齎來할 新發見임에 틀림업다할것이다

# 도야지수난시대
## 피를빼면오히려살이찐다고
## 악착은하나효과만점

【莫斯科發同盟郵信】牧畜業은 鐵道運輸等과 아울러 蘇聯諸産業中 가장 不振한 部門이엇스나 最近 刮目할만치 發展하야 家畜의 改良增産等은 볼만한바가 잇다 그中에도 食用獸類의 研究에 熱心인 보로네쵸 肉類의 콘비나-트의 研究所에서는 이지음 도야지(豚)를 살찌게하는 珍方法을 發見하얏다 그는 極히 簡單하야 도야지로부터 피(血)를 빼면 되는것이다 研究所는 七十六匹의 도야지를 가른 食糧, 豚舍, 待遇로서 生育식히고 그中 四十四匹로부터 體重에 應하야 定期的으로 피를 빼아보앗다 七週間後 피를뺀 도야지는 平均하야 피를빼지안흔 도야지 보다 三封度가량 體重이 增加하얏다 그런데 그中 三十四匹은 『大豚』의 部類에 編入되리만치 살이찌엇다 이에反하야 피를빼지안흔것은 大豚의 資格이잇는것은 겨우 一匹에 지나지못하얏다 피를빼어살찌는 理由는? 피를빼면 도야지는 懶惰하게 되어 움직이기실혀하야 結局榮養은 筋肉으로 가지안코 그대로 脂肪分으로 化하기때문이라한다 빼피는 食料나 肥料에도 使用되고 費用이 들지안흠으로 이方法은 자못 好評을 밧고잇다

### 豚肥育珍方法

# 天然原料缺乏이 人造羊毛業促成
## 最近日本의進出刮目

『스테-플·파이바-』 이를 譯하야 日本에서는 『人造羊毛』, 『人造棉花』, 或은 最近에는 『人造纖維』 等이라하고 大阪에서는 이를 製造하는 會社의 月例午餐會가 『人纖懇談會』로 改稱되엇다 如何間 此新興纖維에 對한 最近의 關心은 커지고 또 此新興纖維의 海外進出이 벌서 云謂되는 形勢에 잇다。 即 孟買에잇서서는 伊太利 英國等이 先進國品을 驅逐하고 日本品의 輸入이 第一位를 占하게되엇다하며 米國에서도 日本品의 輸入이 가장 만하저, 此進出에 脅威를 늣긴 同國製造業者가 日本品에 對抗하려고 그製品値下를 行하얏다한다

### 各國의生産

日本의 스테-플·파이바-에對한關心이 最近拍車를 加하게된 最大理由는 무엇보다도 濠毛買付制限에 關聯하야 羊毛代用品으로서의 前途가 囑望되기때문이다 그리고天然原料에對한 今番과如한問題로 이러한 人造纖維의 發達이促進된것은 當然한일로 스테-플·파이바-의發達이 歐洲大戰當時天然纖維原料에 窮한 獨逸에서 劃時期的으로 促進되고 또 最近에디오피아侵略結果 列國의 經濟封鎖를 맛난 伊太利에서 그 增産이 促進되엇스므로 보아도 알것이다 如何間 스테-플·파이바-發達의 歷史에잇서서 가장 오랜 過去를 가지고 現在에도 亦是 先進國으로 損色이 업시 多量生産을 보고잇는것은 獨逸 伊太利、英國等의 歐洲諸國이오 米國과 如함은 最近相當히 增産되엇다고는하나 後進 日本만못한 形便이다 日本에서는 그發達의緒에就하기는 昭和年代에入하야 서로그産額도 世界的으로 보면 만체스터-까디안 調査의 昨年中 生産統計에잇서서 世界産額(一一六、六八五千封度)의僅僅六%(六、五〇〇千封度)에 不過한 現狀이나 아직發達의 歷史가여튼데 米國을凌駕하는 程度의 增産을示한것은 世界驚異의 的으로 되어잇다

(註 스테-플·파이바-의 世界國別生産高는 米國추비제·샤촌社調査로온·올가-논誌 所載의것이 가장 權威잇다한다 別表(1)은 그것인데 昨年의 生産高는 世界의 合計高가 同盟通信社에入電하얏슬뿐으로 國別數字는 未詳하다 따라 一九三五年의 數字는 世界産總計만을 추비제샤촌社調査의數字에 依하고 國別統計는 英紙『만체스터-까디안』調査에依하얏다 後者의 統計에依한 世界産額은 一九三四年에는 四九四五五千封度、一九三五年에는 前記와가티 一一六、六八五千封度로되어잇다

(一)主要國스테-플·파이바-生産高 (單位千封度)

| | 世界 | 獨逸 | 伊太利 | 英國 | 米國 | 佛蘭西 | 日本 |
|---|---|---|---|---|---|---|---|
| 一九二九年 | 六、三〇〇 | 三、五〇〇 | 一、七〇〇 | 二、六〇〇 | 五〇〇 | — | — |
| 三〇年 | 七、三〇〇 | 三、五〇〇 | 七〇〇 | 四〇〇 | 五〇〇 | — | — |
| 三一年 | 八、六〇〇 | 六、五〇〇 | 一、四〇〇 | 一、〇〇〇 | 六〇〇 | — | — |
| 三二年 | 一三、六〇〇 | 八、五〇〇 | 六、三〇〇 | 一、三〇〇 | 一、〇〇〇 | 一、六〇〇 | 三〇〇 |
| 三三年 | 一六、六〇〇 | 八、六〇〇 | 一一、〇〇〇 | 二、二〇〇 | 二、〇〇〇 | 二、〇〇〇 | — |
| 三四年 | 三六、五〇〇 | 一七、六〇〇 | 一三、〇〇〇 | 三、五〇〇 | 二、〇〇〇 | 四、四〇〇 | 四、一〇〇 |
| 三五年 | 一一六、六〇〇 | 三〇、〇〇〇 | 五四、〇〇〇 | 七、一〇〇 | 四、〇〇〇 | 四、四〇〇 | 六、五〇〇 |

추비제·샤촌社調査 但(一九三五年의國別數字는만체스터-·까디안紙調査(本文參照))

### 自給自足政策의産物

다음에 스테-플·파이바-의市場인데 이도 此人造纖維가 天然原料의 代用品으로 發達한것과 重大한 關係가잇슴은 勿論으로 獨逸과伊太利는 스테-플·파이바-生産의 先進國인同時에 그消費市場으로도 重要한 地位를 占하고잇다 第一獨逸과伊太利에서 此人造纖維가 發達한것은 天然原料에 缺乏하기때문으로 天然資源이 豐富한 米國等에서는 그럴必要가업서서 그發達도 더디엇다 即 獨逸에서는 前記와如히 歐洲大戰時 原毛輸入의途가 絶斷된結果 스테-플·파이바-의 劃期的發達이 促進되고 또 나치스政府의 經濟復興政策으로 自給自足、原料輸入統制政策이 採用되어 스테-플·파이바-工業도 一層光彩를 添加되엇스며 伊太利에서도 此工業의 最近의發達은 前記와如히 列國의 經濟封鎖에 貧하는바만타 安君대 스테-플·파이바-는 原料自給自足의原則에잇서서 原料代用品으로서의 重要性이 第一義的으로 獨逸이나 伊太利가 此人造纖維가 如何히 만히 必要하고 또 그消費市場으로 如何히 크다할지라도 그背後에는 이에 必要한 큰 生産能力을 各히 갖고잇슴은 當然한 歸結이다 此點으로보아 스테-플·파이바-의 國際交易品으로서의 重要性은 오히려 第二義的이라할것이다

(2) 獨逸에의主要供給國 (單位千封度)

| | 一九三四年 | 一九三五年 |
|---|---|---|
| 總計 | 一六、一七〇 | 一八、八二五 |
| 伊太利 | 一〇、四六八 | 一三、五五二 |
| 英國 | 一、〇七九 | 一、四〇五 |
| 瑞西 | 一、七三三 | 七八三 |
| 白耳義 | 一、〇二二 | 七六六 |
| 佛蘭西 | 五一四 | 四二八 |
| 日本 | 九九 | 四二八 |
| 和蘭 | 二六八 | 一五六 |

註 人絹屑包含

### 日本品의進出狀況

以上과如함으로 各國의 스테-플·파이바-의 輸出入統計와如한것도 完全한것이업다 世界의 스테-플·파이바-의 最大輸出國은 最大生産國인 伊太利가 占하고잇스나 그詳細는 不明하다 英國의 貿易月報에도 스테-플·파이바-의 項目은업고 近來 海外進出의 소리놉픈 日本製品에 對하야도 大藏省調査의 貿易統計에는 그項目이업다

如何間 日本製品의 進出이 相當히 宣傳되고잇스나 아는範圍의 統計를 調査하야보면 爲先 獨逸에서는 別表(2)로 알바와가티 昨年中의 스테-플·파이바-(人絹屑을包含)輸入高에잇서서 日本品이 再昨年에比하야 四倍以上으로 激增하얏다。 勿論 伊太利製品이 一千二百萬封度를 算하야 總輸入高의 六割六分을 占하고잇슴에 比하면 比較가안된다。 스테-플·파이바-發祥地인 獨逸에對하야 日本品이 如斯히 進出傾向을 보임도 注目된다。 그리고 獨逸의輸入高總計는 輸出高(一、四九二千封度)의 約十倍以上에 達하야 大生産國으로 疑問을 生하나 그半面에는 羊毛輸入이 激減하야 이는 오히려 獨逸의 스테-플·파이바-需要가 如何히 만흔가를 말하는材料가 될것이다

米國에서는 前記와가티 日本品의 進出에脅威를바더 最近兵폰레온이 그製品의 値下를 行하얏다 別表(3)와가티

(2) 米國에의供給國 (單位千封度)

| | 一九三四年 | 一九三五年 |
|---|---|---|
| 日本 | — | 六二五 |
| 伊太利 | 一二〇 | 四五〇 |
| 佛蘭西 | 一 | 三六 |
| 和蘭 | 五 | 五 |
| 英國 | — | 四 |
| 獨逸 | 八八 | 二 |
| 瑞西 | — | 一 |
| 合計 | 二二四 | 一、一四九 |

註 레온·올가-논誌調査

米國의 日本品輸入이 再昨年은 六十五萬二千封度이든것이 昨年은 米國에의 供給品中 第一位를 占하게되엇슴은 注意할만하다 여기서는 伊太利品도 一躍 後塵하고잇다 最後에 이도한 日本製品이第一位를占하게되엇다하는 一九三五年度의 孟買港의 스테-플·파이바-輸入高는 如左하다

| | 數量(封度) | 價額(留比) |
|---|---|---|
| 日本 | 九八、〇四四 | 四一、四二二 |
| 伊太利 | 三〇、五五二 | 一三、九七一 |
| 英國 | 三、二四八 | 四、三九八 |
| 合計 | 一三一、八四四 | 六〇、五九三 |

# 龍岩浦牛市場은 十八日부터開市

【龍岩浦】龍岩浦는 行政及産業施設其他方面에잇서 實로 龍川郡內에서 第一가는 市街地인바 單只 牛市場만이 서지안허서 遺憾이던바 今般龍川郡農會에서 極力活動하야 去十八日부터 牛市及 一般家畜市를 開始하게되어 開始當日부터 大盛況을 일우엇고 今後發展性이 充分하다고한다

# 春繭共販消息一束

▲英陽 慶北英陽郡農會에서는 지난十六日부터 春繭共同販賣를 開始하엿는데 今年春繭의 品質이 매우 良好하다하며 等級別價格은 如左하다한다 ▲一等三圓三十錢、▲二等二圓七十三錢 ▲三等二圓四十五錢 ▲四等二圓六十錢 ▲等外八十八錢

## 春繭取引市勢 (農林局發表)

| 月日 | 場所 | 種別 | 最高 | 最低 | 平均 | 昨日 | 數量 |
|---|---|---|---|---|---|---|---|
| 六·二六 | 忠南燕岐 | 白 | [illegible] | [illegible] | [illegible] | [illegible] | [illegible] |
| 六·二七 | 〃 | 〃 | [illegible] | [illegible] | [illegible] | [illegible] | [illegible] |
| 〃 | 忠南牙山 | 〃 | [illegible] | [illegible] | [illegible] | [illegible] | [illegible] |
| 六·一八 | 忠南燕岐 | 〃 | [illegible] | [illegible] | [illegible] | [illegible] | [illegible] |
| 〃 | 江原三陟 | 〃 | [illegible] | [illegible] | [illegible] | [illegible] | [illegible] |
| 〃 | 忠南牙山 | 〃 | [illegible] | [illegible] | [illegible] | [illegible] | [illegible] |
| 〃 | 忠南瑞山 | 〃 | [illegible] | [illegible] | [illegible] | [illegible] | [illegible] |
| 〃 | 全北井邑 | 〃 | [illegible] | [illegible] | [illegible] | [illegible] | [illegible] |
| 六·一九 | 忠南燕岐 | 〃 | [illegible] | [illegible] | [illegible] | [illegible] | [illegible] |
| 〃 | 全南長城 | 〃 | [illegible] | [illegible] | [illegible] | [illegible] | [illegible] |
| 〃 | 忠南牙山 | 〃 | [illegible] | [illegible] | [illegible] | [illegible] | [illegible] |
| 〃 | 全北南原 | 〃 | [illegible] | [illegible] | [illegible] | [illegible] | [illegible] |
| 〃 | 慶北晉州 | 〃 | [illegible] | [illegible] | [illegible] | [illegible] | [illegible] |
| 〃 | 慶南蔚山 | 〃 | [illegible] | [illegible] | [illegible] | [illegible] | [illegible] |
| 〃 | 黃海谷山 | 〃 | [illegible] | [illegible] | [illegible] | [illegible] | [illegible] |
| 〃 | 黃海金川 | 〃 | [illegible] | [illegible] | [illegible] | [illegible] | [illegible] |
| 六·二〇 | 全北完州 | 〃 | [illegible] | [illegible] | [illegible] | [illegible] | [illegible] |
| 〃 | 全南咸平 | 〃 | [illegible] | [illegible] | [illegible] | [illegible] | [illegible] |
| 〃 | 全北井邑 | 〃 | [illegible] | [illegible] | [illegible] | [illegible] | [illegible] |
| 〃 | 全南綾州 | 〃 | [illegible] | [illegible] | [illegible] | [illegible] | [illegible] |
| 〃 | 全南長城 | 〃 | [illegible] | [illegible] | [illegible] | [illegible] | [illegible] |
| 〃 | 平南江東 | 〃 | [illegible] | [illegible] | [illegible] | [illegible] | [illegible] |
| 〃 | 慶南居昌 | 〃 | [illegible] | [illegible] | [illegible] | [illegible] | [illegible] |
| 〃 | 慶北安東 | 〃 | [illegible] | [illegible] | [illegible] | [illegible] | [illegible] |
| 〃 | 黃海金川 | 黃 | [illegible] | [illegible] | [illegible] | [illegible] | [illegible] |
| 〃 | 全南光州 | 白 | [illegible] | [illegible] | [illegible] | [illegible] | [illegible] |
| 六·二一 | 忠南牙山 | 〃 | [illegible] | [illegible] | [illegible] | [illegible] | [illegible] |
| 六·二二 | 忠北淸州 | 〃 | [illegible] | [illegible] | [illegible] | [illegible] | [illegible] |
| 六·二二 | 京畿水原 | 〃 | [illegible] | [illegible] | [illegible] | [illegible] | [illegible] |
| 〃 | 全北南原 | 〃 | [illegible] | [illegible] | [illegible] | [illegible] | [illegible] |
| 〃 | 全南咸平 | 〃 | [illegible] | [illegible] | [illegible] | [illegible] | [illegible] |
| 六·二三 | 忠北沃川 | 〃 | [illegible] | [illegible] | [illegible] | [illegible] | [illegible] |
| 〃 | 忠北淸州 | 〃 | [illegible] | [illegible] | [illegible] | [illegible] | [illegible] |

# 鑛業權設定·移動

## ◇鑛業權移轉

| 登錄番號 | 鑛區所在地 | 登錄月日 | 鑛業權者住所氏名 |
|---|---|---|---|
| 一一九二 | 慶北義城郡春山面 | 五月二十八日 | 山口縣豊浦郡殿居村 藤田致夫 |
| 九八五四 | 黃海延白郡柳谷面 | 同 | 京城府南米倉町 洪永鈺 |
| 三三三六 | 咸南端川郡北斗日面 | 同 | 同府宮井町 代表者 李實有 |
| 一一七三〇 | 平北朔州郡外南面 | 同二十九日 | 東京市麴町區丸ノ內 日本鑛業株式會社 |
| 一一九五三 | 咸南永興郡虎島面 | 同三十日 | 共同鑛業權者朴重女의持分에對하야平壤府鹽店里洪英에게移轉 |
| 一二七五七 | 全北完州郡伊西面 | 六月一日 | 京城府岡崎町 合名會社昭康公司 |

完州郡伊西面 同三禮面 金堤郡金溝面 代表者 劉榮珍 柳在謙 宋權玉

## ◇共同鑛業權者脫退

| 登錄番號 | 鑛區所在地 | 登錄月日 | 事項 |
|---|---|---|---|
| 一二四一七 | 忠北忠州郡嚴政面 | 五月二十七日 | 金晩基任意脫退登錄 |
| 八五二三 | 咸南新興郡下元川面 | 同 | 洪祐崇任意脫退登錄 |

## ◇鑛業權消滅

| 登錄番號 | 鑛區所在地 | 登錄月日 | 事項 |
|---|---|---|---|
| 六五七六 | 平南大同郡林原面、柴足面、秋乙美面、大同江面、龍淵面、南串面、江東郡三登面 | 五月二十七日 | 廢鑛 |

# 黃昏 (118)
韓雪野 作 安夕影 畫

## 우정(友情)(五)

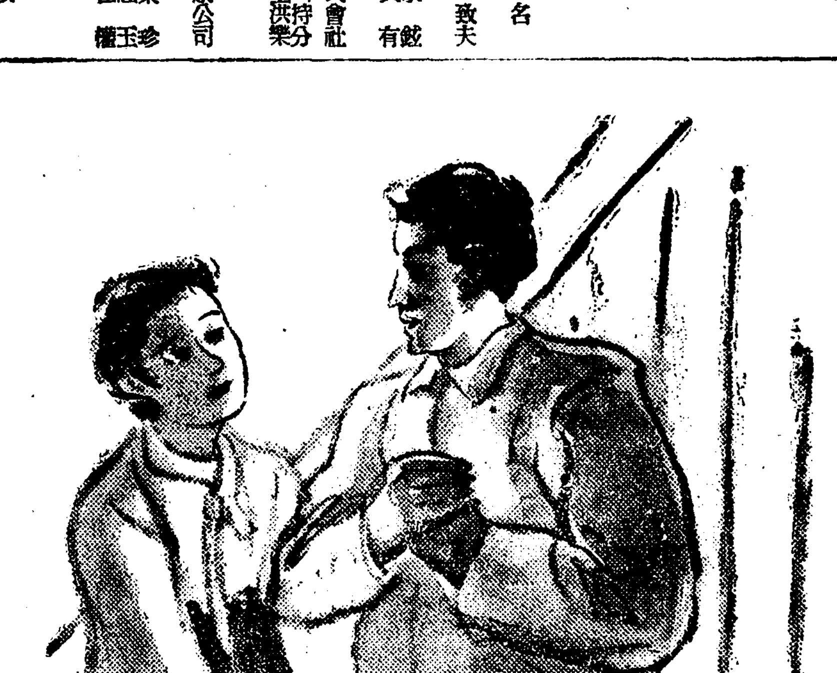

몰그렇이 주전자만 내려다보고잇던 학수는 거진 본능적으로 힐끗 정님을 처다보며

『그새 어떳소?』

하고 지나가는 인사가리 예사롭히 말하엿다。 그러나 가슴은 까닭엿시 두설레엇다。 그는 그것을 허무러버리기 위하야 강혀 우슴을 띄엿다。

『인제 괜찬으세요?』

『아니 아직……』

하고 별생각업시 그러케 대답하든 학수는 별안간 일종의 반동적인 충동을 깨달으며、

『생각해준 덕분으로 죄다 나엇습니다』

하고 정님을 다시 아래위로 죽 훌터보앗다。

『천만에요……그새 차자가지 못해서 미안합니다。 공연히 바쁘서……』

『그러실레죠』

『인제 아주 아무일 업세요?』

『네』

하고 학수는 한참 아무말도업다。 할말이 생각나지 안헛다。 또 정님에게 어떠케 대햇스면 조흘지도 알수업섯다。 그우에 미결한 태도가 더욱 이경우에 잇서서 무슨말을 햇스면 조흘지 모르게 하엿다。 그래서 그는 먼이 정님을 보고만잇섯다。

그러한 태도가 정님에게는 딴 의미로 뵈엿다。 학수의 눈에는 가시가 잇는것 가탯다。 그시선이 얼굴을 속 씨서주고 말을 잔치질 해주랴는것 갓기도하엿다。 그래서 정님은 그것을피하드시

『아주 지독히 다처드든데……』

하고 혼자ㅅ말모양으로 말하다가 그래도 학수의 찌르는듯한 시선이 맘에 걸려서 자기래도를 고칠 필요를 늣겻다。

그리며 그는 학수의 노염을 푸러들어가서 그것을 헤처버리라는듯、좀더 눙난하고 친숙한 표정으로、

『참말 불행중 다행이에요』

하고 간드러지게 우서뵈엿다。

그리자 학수는 싱긋 우스며

『그런게 아니라、다행중 불행한일이지요。 다시 나어나선』

하고 이윽히 정님을 바라보다가 다시 한번 때 알른데를 다처주듯이、

『그러치 안슴니까? 이러케 다시 만나고 또 한공장에 잇게 되엇다는것이……』

『……………』

『만나기를 바라지안는 사람의 립장에서 본다면 아니 그것을 바랄 필요가 업게된 사람의 립장에서 본다면 그것은 확실히 악마적인 인연일거요。 그러치 안켓소?』

그러자 정님은 거진 발발적으로 자포자기적인 분방한 일면을 나타내이며、

『호호호……악마적이요? 그도 조치요』

하고 싸늘한 우슴을 짓다가

『한공장에 가티 잇스면 더욱 조치요』

하고 어듸까지든지 학수의 찌름을 개변게 삼켜버리려는 상이다。 그러나 학수도 쉽사리 상키여버리려고 하지안햇다。 제몸을 맹낭히 내던짐으로써 제가 승리를 잡으랴는 정님의 아메서 학수는 제몸을 건저내랴고 하엿다。 정님이와는 반대로 제몸을 정님이에게서 멀리 갈려세이랴고 하엿다——

『참 송구하신 인사가 늣저서 미안합니다』

이것은 학수가 정님을 나무ㅅ가지 꼭대기에 놉게 올려안치고 자기는 그아래에 버티고 서서 한번 세괏게 나무를 흔들어 주자는것이엇다。 즉 올려안치라는것은 반대로 똑 떠러트려보라는 것이엇다。

그리고 이런말로서 정님이와 자기의 사이를 멀지감치 갈라세여보는것은 곳 정님의 정체를 뚜룩히 보기위해서 초점(焦點)을 마추어보는것이기도하엿다。

또 그박게이것은정님이가스스로 반성하고 스스로 자기에게로 가까히 오기를 은근히 바라는 미련에서 나온 속된 전술이기도 하엿다。

즉 그는 것으로는 어엿한체 하면서도 여태가한구석에는 타다 남은 불꼬치 숨어잇섯다。 벼에 마즌 공은 다시 이편으로 돌아오는것이다。 그러니까 정님이도 마일 예일을 전연이 저버리지 안헛다면——정열의탄력이 최다 사라지지 안헛다면 이편에서 락 밀치는 때에 되려 이편으로 뛰어올런지도 모르는 것이다。

그래서 서뿔리 공을 제몸에 부ㅅ게하야 되려 면례로 다라나버리게 하지안흐려는 학수는 또한번、

『정님이는 소원을 이루어서……』

하곡이번엔 뭐라고 대답하나 보자는듯이 정님의 미간에 날카로운 시선을 보내엿다。

皮膚病退治の外用常備藥

가렵고아프고더러운 옴낭습진무좀、부름에는아무래도 『一二三』(히후미)가第一입니다。 발라두면消毒殺菌 收斂作用을發揮하야 輕快하여집니다

主効 옴、낭습진、배정습진、무좀、레둑、白癬、疥癬、쇠버짐、부름、땀띠、瘡腫、凍傷、火傷

定價 二十錢 三十錢 五十錢 一圓 二圓

實効散 一二三本舖 東京市神田區明神下 師岡天然堂 振替東京二三七一番

全國有名藥店에잇슴

NO.131

新古洋服靴の大安賣

今回御問屋が御値段にて一品にても御送付致します

◎海軍省拂下防水布外套(黑色)(中古品) 本品ハ現在海軍ニテ御使用中古品ニテ 一等品 一着ニ付 二圓九十錢

◎鐵道省拂下防水外套 黑ゴム引肩二重 防水着用ニ絕對安全品ナリ 一等品 一着ニ付 一圓八十錢

◎海軍拂下水兵短靴 ◎軍隊拂下改造編上靴

本品は海軍の拂下水兵短靴を改造したる中古品にて新品半張革を打ち堅牢無比

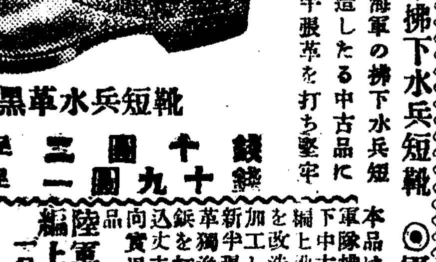

總黑革水兵短靴 A品一足 二圓十錢 B品一足 一圓九十錢

本品ハ軍隊拂下中古靴ヲ改造シ新品革ヲ以テ張込ミ工夫ヲ加ヘ鋲ヲ打込ミ堅牢實用向

陸軍拂下改造編上靴(茶利革) 一足 二圓二十錢

海軍陸戰隊用 黑革編上靴 一足 二圓五十錢

海軍省拂下品 水兵白本麻製セーラーズボン A品 一圓三十錢 B品 一圓

新品 水兵セーラーズボン 一圓三十錢

ハガキで御注文下されば一品でも小包代金引替で送ります。

名古屋市東區清水町局前 卸問屋 松山合名會社 電話東六三二九番・振替名古屋一一五一番